



**Investigación Diagnóstico de experiencias de Economía solidaria en el
Oriente antioqueño**

Investigador:

**Ovidio Alejandro Cardona Grisales
Profesional en Desarrollo territorial
Universidad de Antioquia**

Asesor:

**Diego Alejandro Ospina Morales
Gestor Educativo
Fundación Confiar
2021**

Tabla de contenido

Introducción.....	3
1. Confiar y su contexto económico en el Oriente Antioqueño.....	6
1.1 Rionegro.....	8
1.2 La Ceja.....	9
1.3 Guarne.....	12
1.4 El Carmen de Viboral.....	13
1.5 La Unión.....	15
1.6 El Santuario.....	16
2. Experiencias de la Economía solidaria en los territorios de Agencias de Confiar en el Oriente de Antioquia.....	17
Metodología.....	17
2.1 Entrevistas.....	17
2.1.1 La Ceja.....	18
2.1.2 Rionegro.....	25
2.1.3 La Unión.....	29
2.1.4 El Santuario.....	32
2.1.5 Guarne.....	36
2.1.6 El Carmen de Viboral.....	40
2.1.7 Oriente Antioqueño.....	43
2.2. Desarrollo de los talleres exploratorios.....	46
2.2.1 El Carmen de Viboral.....	46
2.2.2 La Ceja.....	51
2.2.3 Rionegro.....	56
2.2.4 Guarne.....	60
2.2.5 La Unión.....	64
3. Propuesta de estrategias.....	68
4. Conclusiones.....	72
5. Referencias.....	73
6. Anexos.....	75
Anexo 1 Entrevistas.....	75
Anexo 2 Talleres exploratorios.....	78
7. Síntesis de lo acontecido tras la entrega.....	80
8. Comunicado Comité de Desarrollo Cooperativo del Oriente Antioqueño Confiar.....	81

Introducción

La Economía solidaria lo define la Fundación Solidaria Oriente Antioqueño (FUSOAN) como un “sistema socioeconómico, cultural y ambiental conformado por el conjunto de fuerzas sociales organizadas en formas asociativas, identificadas por prácticas autogestionarias, solidarias, democráticas y humanistas, sin ánimo de lucro, para el desarrollo integral del ser humano como sujeto, actor y fin de la economía”(2021). Por lo que se interpreta como una apuesta alternativa y contracorriente de la economía capitalista que es definida por Lourdes Herrera como un “sistema de producción de mercancías. En él los productores no se limitan a producir para sus propias necesidades, o para las necesidades de los individuos con quienes están en contacto personal; el capitalismo implica un mercado de intercambio de dimensiones nacionales, y frecuentemente internacionales” (Herrera, 1994) que adquiere un mayor valor gracias a la fuerza de trabajo utilizada para desarrollar ese producto. Por lo tanto, es un sistema que ha beneficiado a ciertos sectores de la sociedad por medio de la privatización de diversas actividades económicas, generando tasas de desigualdad que no resuelven las necesidades de una población y no aporta de manera sustancial al desarrollo de los territorios de manera heterogénea.

Es por ello, que autores como Guissepina Sara Da Ros indican que “la economía solidaria se entraña en un sistema de valores que ha conducido a algunos autores a relacionarla con la economía social y por tanto se habla de una “nueva economía social” (Ros, 2007) siendo una respuesta a las crisis presentes en los sectores vulnerables de la ciudadanía, por lo que surge una alternativa llamada el cooperativismo, que pretende beneficiar a la mayor cantidad de actores y actrices en una sociedad por medio de la creación de cooperativas, a lo cual no es

ajena la población colombiana que en los últimos años ha fortalecido el sector y desde la normatividad colombiana con la ley 79 de 1988 define el cooperativismo como “el contrato que se celebra por un número determinado de personas, con el objetivo de crear y organizar una persona jurídica de derecho privado denominada cooperativa, cuyas actividades deben cumplirse con fines de interés social y sin ánimo de lucro.” (Departamento Administrativo de la Función Pública, 1988)

Por lo tanto, desde la presente investigación, y en la búsqueda de estrategias que permitan generar un cultura solidaria y cooperativista, se desarrolló un diagnóstico de los municipios del Oriente de Antioquia donde Confiar cooperativa financiera tiene presencia, se encontrará un recuento bibliográfico sobre las actividades económicas de los municipios de Rionegro, la Ceja, El Carmen de Viboral, El Santuario, La Unión y Guarne, además del aporte de estas actividades a los empleos de la región.

Acorde a lo anterior y con el objetivo de participar del desarrollo de los territorios, se acuerda la realización de actividades con actores y actrices del territorio por lo que se planificaron y ejecutaron entrevistas a los directores y delegados de Agencias Confiar en cada uno municipios, y posterior a esta actividad junto con la colaboración de los directores(as) se ejecutaron cinco talleres en metodología cartografía social, lo que nos permitió un acercamiento a las dinámicas económicas, sociales, ambientales y cooperativistas que se han dado en estos municipios, a partir de la influencia de la economía capitalista en este territorio. Para poder proponer estrategias desde la economía solidaria y el cooperativismo que puedan aportar al desarrollo de estos territorios y la mitigación de sus problemáticas las cuales fueron identificadas por los mismos actores y actrices, en las categorías de conocimiento de las actividades económicas de sus municipios, las ventajas y problemáticas que estas actividades han traído, la presencia del sector cooperativo y su aporte al desarrollo de estos territorios.

1. Confiar y su contexto económico en el Oriente Antioqueño

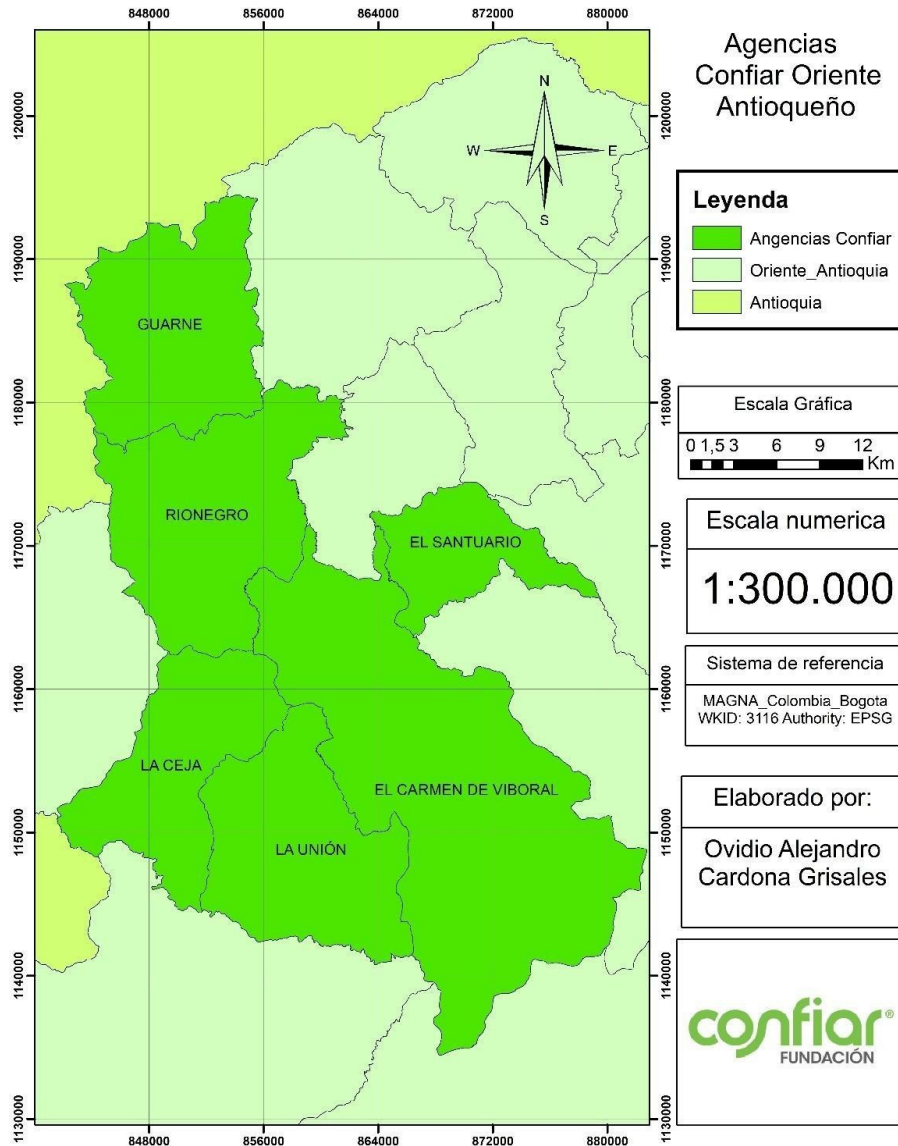

Elaboración propia (2021)

El Oriente de Antioquia está compuesto por 23 municipios, y se caracteriza por ser una subregión socioeconómicamente diversa, donde se asientan grandes infraestructuras como el Aeropuerto José María Córdoba de Rionegro, la autopista Medellín-Bogotá y la ubicación de la Hidroeléctrica Peñol-Guatapé en la zona de embalses de la subregión. Sus municipios se encuentran divididos en cuatro zonas que son Altiplano, Embalses, Páramos y Bosques. Cada una con características

económicas, sociales y ambientales diversas. Posee una población aproximada, según cifras de la Gobernación de Antioquia (2019), de 683.968 habitantes que corresponde al 10,4% de la población de Antioquia, lo que representa la segunda mayor participación después de Valle de Aburrá. Esta se desagrega en 337.935 hombres (49,4%) y 346.033 mujeres (50,6%), y tiene una población urbana del 57,6% y rural del 42,4%.

La subregión tiene una participación del Producto Interno Bruto - PIB - a nivel del departamento del 9,0%, que se explica por las ventajas que tiene por la cercanía con el principal centro económico del Valle de Aburrá. (Gobernación de Antioquia, 2019)

Por ello, en los últimos años creció el asentamiento de las universidades con el fin de obtener capital humano capacitado. La siguiente información sustenta dicho crecimiento:

Actividades económicas	Empleo, desempleo y sectores de mayor empleabilidad	Tejido empresarial
Manufactura (25,3%)	Agropecuario (22,9%)	Empresas (20.252)
Agricultura (11,5%)	Comercio (11,7%)	Microempresas (18.934)
Comercio (11,5%)	Población ocupada (46,8%) Desocupada (6,8%)	Pequeña (894)

Actividades inmobiliarias (9,6%)	Desempleo Mujeres (10,8%) Hombres (4,8%)	Media (329) Grande (95)
----------------------------------	---	----------------------------

Fuente: (Gobernación de Antioquia, 2019)

1.1 Rionegro

Es considerada la capital del Oriente antioqueño por sus dinámicas económicas en la región como el asentamiento del Aeropuerto José María Córdoba, empresas de manufactura y del sector de alimentos.

Según la Cámara de Comercio del Oriente Antioqueño las actividades económicas se encuentran divididas de la siguiente manera: Agricultura, floricultura, ganadería, industria, construcción de edificios residenciales, obras civiles, servicio de expendio de alimentos, transporte de carga por carretera y abastecimiento de bienes alimenticios (2018).

A su vez, Bancóldex - Banco de Desarrollo para el Crecimiento Empresarial en Colombia - apalanca compañías con servicios de conocimiento e instrumentos financieros muestra las actividades que a 2018 generaron empleo en el municipio, los servicios financieros y empresariales, la obtención y suministro de personal, actividades empresariales, de investigación y seguridad, de limpieza de edificios, inmobiliarias, de contabilidad, arquitectura e ingeniería, comercio al por mayor de productos alimenticios, expendios de comidas, restaurante de servicio a la mesa, tiendas de alimentos, bebidas y tabaco, ferretería, hoteles y hostales, combustibles para vehículos, floricultura, servicios

agropecuarios, ganadería, avicultura, servicios hospitales y educación superior (2018).

Por lo que, en este municipio, se han dado nuevas dinámicas que atraen a muchas personas a la hora de buscar nuevas oportunidades, pero a su vez presenta diversas problemáticas y retos para el sector público y privado. En relación con la actividad “agropecuaria en el municipio, se ha encontrado que no hay integración generacional en términos de producción”. Asimismo, se han dado cambios en el uso de sus suelos a una actividad mucho más urbana, desplazando el sector agropecuario y poniendo su seguridad alimentaria en manos de otros municipios y regiones del país, provocando una transformación territorial que ha tenido como efecto “una alta volatilidad en los precios de los productos” (Alcaldía de Rionegro, 2019) A causa de pobres sistemas asociativos ineficientes e improvisados, la alcaldía describe como: débiles procesos de innovación, transformación y generación de valor agregado, sin el incentivo de generar una estabilidad en términos económicos y financieros para los productores locales. Y que finalmente termina por cambiar las actividades económicas a las que se pueden dedicar las personas, generando procesos más urbanos y transformando el territorio. (Alcaldía de Rionegro, 2019)

1.2 La Ceja

La Ceja tiene su principal actividad económica en el sector de la floricultura, allí se asientan grandes empresas de flores que contribuyen a la economía del municipio sobre todo hacia las veredas ubicadas al norte de esta localidad, siendo este el sector más cercano al Aeropuerto Internacional José María Córdova de Rionegro. De allí, salen la mayoría de las flores que se producen con destino internacional, hacia el sur en límites con Abejorral presenta actividades más diversas, pero que no tienen un peso relevante frente a la actividad floricultora que está presente en este territorio. Siguiendo en esta línea, la Cámara de

Comercio del Oriente define como actividades principales del municipio, “la agricultura: floricultura y las actividades de apoyo a la agricultura; en segundo lugar, se encuentran las industrias: construcción de obras civiles, construcción de edificios residenciales, servicios: gastronomía, esparcimiento y; en tercer lugar el comercio: ventas al por menor de prendas de vestido y accesorios, ventas de alimentos”. (Cámara de Comercio del Oriente Antioqueño, 2018)

A su vez, es una fuente de empleo importante para sus habitantes, puesto que en los cultivos de flores encuentran la oportunidad de obtener ingresos y sostenerse. Por ello, desde Bancóldex definen las actividades que aportan a la creación de empleo en el municipio. En primer lugar, está “la agricultura: floricultura, avicultura, ganadería, otros servicios agropecuarios, silvicultura. En un segundo lugar, los servicios financieros y empresariales: actividades empresariales, obtención y suministro de personal, asesoramiento empresarial, actividades inmobiliarias con bienes propios y arrendado y en un tercer lugar el comercio: comercio al por mayor de materias primas pecuarias y animales vivos, restaurantes y servicios a la mesa, comercio al por menor de confecciones, comercio al por mayor de materiales para la construcción y ferreterías” (Bancóldex, 2018), y gracias a las dinámicas de urbanización y construcción de nuevas urbanizaciones generadas por el arribo de más personas al municipio el sector de la construcción ha ganado terreno, sobre todo en construcción de edificaciones para uso residencial, de obras civiles y edificaciones para uso no residencial.

La alcaldía resalta otras actividades que se han asentado en los últimos años en el municipio como consecuencia de la llegada de nuevas personas, ya sea de manera temporal o permanente e indican que es un “centro de veraneo y también un productor de flores de exportación, actividad que afectó la economía tradicional, las relaciones sociales y la vida de conjunto. La actividad de la floricultura provocó migraciones de gran magnitud desde el campo y municipios vecinos

hacia La Ceja del Tambo y el crecimiento significativo de la población urbana en 20 años.” (Alcaldía de la Ceja, S.F) y destaca otras actividades de manufactura, agricultura, confecciones, fincas de recreo y turismo, lo que ha causado nuevas dinámicas comerciales que han beneficiado el crecimiento del sector comercio en la zona urbana del municipio.

1.3 Guarne

Es el más Cercano al Valle de Aburrá, cuenta con conexiones viales hacia los municipios Medellín y Rionegro, facilitado por el corredor vial de la autopista Medellín-Bogotá que atraviesa su territorio. Esto, ha provocado el asentamiento de empresas industriales y logística, desde el grupo de macroeconomía aplicada de la Universidad de Antioquia indica que “el sector industrial predomina dentro de la estructura productiva de este municipio, por su cercanía a la capital del departamento se ha consolidado un tejido empresarial industrial importante. De la mano con el sector financiero, que se encuentra en el segundo lugar” (Grupo de macroeconomía aplicada UdeA, 2020). La Cámara de Comercio del Oriente antioqueño cuando se habla del municipio de Guarne resalta la importancia de las actividades en el sector rural, indicando que la actividad económica que se encuentre en el primer lugar es la agricultura: floricultura, cultivo de especias y de plantas aromáticas y medicinales ají pimiento y ya, en un segundo lugar estaría la industria con la construcción de obras civiles y residenciales y la elaboración de diversos productos de alimentos y manufactura, el sector industrial ha ganado terreno en este municipio por el asentamiento de empresas en su territorio, gracias a su ubicación estratégica sobre la Autopista Medellín - Bogotá; el tercer servicio que destacan es el servicios representado en la gastronomía, esparcimiento y comercio al por menor de alimentos, dada su cercanía a la ciudad de Medellín muchas personas lo visitan y se generan estas dinámicas. (Cámara de comercio del Oriente Antioqueño, 2018)

En el municipio de Guarne también se presentan dinámicas en el empleo que se ven reflejado en el asentamiento de diversas empresas de manufactura: “como muebles para el hogar, artículos de plástico, productos de cerámica no refractaria, jabones y detergentes, productos

de arcilla y cerámica, productos del caucho, productos textiles, artículos de viajes, artículos de plásticos “otros sectores generadores de empleo son el comercio, servicios financieros y empresariales, construcción y el sector de la agricultura. (Bancóldex, 2018)

Desde la alcaldía destacan la importancia del sector agrícola en su economía con cultivos como la mora, la papa, el frijol y la fresa, también el sector pecuario, la explotación de la ganadería (leche), cerdos, trucha. “El plan de desarrollo de la actual administración tiene trazado programas, que permitirán en el corto, mediano y largo plazo la reactivación económica local y sostenible en el tiempo.” (Alcaldía de Guarne, 2020) Por lo que la apuesta de la administración municipal es reactivar y ayudar de manera integral, no sólo con créditos si no con asesoramiento sobre producción y comercio de los productos.

1.4 El Carmen de Viboral

Tiene como principal actividad económica la agricultura, estando representada por una variedad de productos como: fríjol, café, maíz, papa, hortalizas, yuca, plátano, cacao, guanábana, fresa, guayaba, tomate de árbol, papaya, naranja y flores, entre otros. Gracias a la extensión de su territorio, este es un municipio que cuenta con diferentes rutas de acceso y que gracias a su riqueza natural se ha convertido en “un espacio turístico y en un referente nacional de la cultura en el que los talleres artesanales, su cerámica que son reconocidos, y ampliamente visitados por personas de diversas regiones del país.” (Artesanías de Colombia, 2015) La Cámara de Comercio del Oriente de Antioquia, el municipio de El Carmen de Viboral tiene diversas actividades económicas enfocadas en tres sectores, “la agricultura representada en la floricultura y la ganadería, industria en la construcción de obras civiles y edificios residenciales, el sector de servicios dada las actividades culturales, de esparcimiento y

gastronomía como atractivo para los turistas y propios habitantes del municipio y el comercio representado en ventas al por menor de productos alimenticios y no alimenticios”. (Cámara de comercio del Oriente Antioqueño, 2018)

Bancóldex identifica diversas fuentes de empleo como lo son el sector de la agricultura dividido en floricultura, avicultura, hortalizas y legumbres, café, agropecuaria mixta, y cría de peces, destaca las actividades del comercio y las amplía al comercio al por mayor de materias primas pecuarias, distribución de animales, tiendas de bebidas y alimentos. En el sector de la construcción las actividades con mayor fuerza se encuentran las obras de ingeniería y en el sector cultura, las actividades de organizaciones sociales y las actividades del gobierno municipal (Bancoldex, 2018).

1.5 La Unión

Es ampliamente reconocido por sus actividades en la siembra y distribución de papa y tractorista de la región y el país. Bancóldex reconoce en el municipio de La Unión a la agricultura como el sector principal que genera empleo en actividades como la floricultura, servicios agropecuarios, cría de peces, ganadería, hortalizas y legumbres, caña de azúcar; en un segundo lugar se encuentra la actividad comercial y se destaca el comercio al por mayor de productos alimenticios, comercio al por mayor de productos para animales, de tiendas de alimentos y bebidas, manufactura y servicios sociales derivados de las actividades del gobierno, educación no formal y actividades de organizaciones religiosas, por último destaca los servicios empresariales y financieros. (Bancóldex, 2018)

De acuerdo a esto, desde la Cámara de Comercio del Oriente Antioqueño, indican que la principal actividad económica del municipio de La Unión es la agricultura representado en los cultivos de flores, de frutas tropicales y subtropicales; la industria es el segundo sector con actividades como la construcción de obras civiles y residenciales, y el sector los servicios con la gastronomía, y juegos de azar; destaca por último al comercio por los servicios de alimentación, artículos menores y consumo de productos para la realización de las actividades campesinas de uso especializado (Cámara de Comercio del Oriente Antioqueño, 2018). Es un municipio con vías de acceso por el municipio de La Ceja que lo comunica con Medellín y se comunica al sur con el municipio de Sonsón.

1.6 El Santuario

Se encuentra ubicado sobre la autopista Medellín-Bogotá, posee diversas dinámicas comerciales en su zona urbana como los talleres de confección y el comercio de sus habitantes en otras regiones y municipios cercanos. De acuerdo con la Cámara de Comercio del Oriente de Antioquia en este municipio el mayor sector de la economía se concentra en actividades como la agricultura, floricultura y avicultura. Otros de los sectores de más alta influencia es la industria representada en actividades de confecciones, construcción de obras civiles y el sector servicios representados en actividades como el esparcimiento y centros de belleza, el último sector destacado es el comercio donde le aportan actividades como el consumo de alimentos, bebidas, prendas de vestir y accesorios. (Cámara de comercio del Oriente Antioqueño, 2018)

En el desarrollo de estas actividades, también se destaca la generación de empleos en el municipio por ello desde Bancóldex se indica como mayor aportante al sector de la manufactura gracias a la elaboración de prendas de vestir, productos textiles no producidos en la misma unidad de producción, sino desarrollada para terceros, en segundo lugar se encuentran los servicios sociales, las actividades relacionadas con la salud humana, y en el sector comercio las actividades más destacadas es la atención en los restaurantes, la venta de productos en tiendas de bebidas y alimentos, el comercio al por menor de confecciones, y comercio al por mayor de diversos productos, otro de los sectores que tiene una generación de empleo importante es la construcción por medio de la ejecución de obras civiles y privadas (Bancóldex, 2018).

2. Experiencias de la Economía solidaria en los territorios de Agencias de Confiar en el Oriente de Antioquia

Metodología

Para lograr un mayor acercamiento con las necesidades del territorio y entender sus transformaciones, dinámicas y efectos se desarrollaron entrevistas y talleres con actores y actrices claves en los diferentes municipios del Oriente de Antioquia, se aplicaron seis entrevistas y cinco talleres con la ayuda de cada uno de los directores de las Agencias Confiar, donde se obtuvieron los siguientes resultados, se empezó primero con la aplicación de las entrevistas y luego se aplicaron los talleres:

2.1 Entrevistas

Para el desarrollo de las entrevistas se realizó con el formato (ver anexo 1) que tenía el propósito de indagar al participante, las actividades económicas de sus municipios, la influencia de estas actividades en las dinámicas culturales, sociales, políticas y ambientales, las ventajas y problemáticas presentes en el territorio, y la presencia del sector cooperativo y como este puede aportar a la solución y mitigación de estas problemáticas. Por ello, se realizó entrevista a cada director(as) de las Agencias Confiar en las localidades de Rionegro, La Ceja, El Carmen de Viboral, Guarne, La Unión y El Santuario, con la participación en algunos delegados de los municipios. Para la socialización de las entrevistas llamaremos al director(a) de Agencia (P1) y a los delegados en el caso que aplique (P2.) esto con el fin resguardar el derecho a la información indicada por cada actor y actriz participante.

2.1.1 La Ceja

En la categoría de Conocimiento de las actividades económicas, del territorio e incidencia en otros sectores, los participantes respondieron a tres preguntas donde abarcaba su conocimiento de las actividades económicas de su territorio, frente al tema de las actividades económicas los actores y actrices respondieron para el caso del municipio de la Ceja, P1 respondió: " El municipio siempre ha sido floricultor y agricultor, la agricultura se ha ido desplazando poco a poco por el turismo, la flor continua, tenemos grandes asentamientos de cultivos de flor de exportación de pequeños cultivos de flores, ya hay los grandes, los medianos y los pequeños hay de todas las escalas del sector floricultor, también la economía especialmente por los lados de San José tiene varios rasgos: a veces comercializan frutas, hortalizas u otras veces se van a cultivar flores, ellos permanentemente están cambiando, pero generalmente los lados de San José en el sur del municipio, ha sido generalmente de mucho cultivo de fruta, como la mora específicamente, pero se ha desplazado mucho la floricultura, por el turismo, la ganadería y la agricultura pero estos también han pasado a un segundo plano, y se viene desarrollando mucho el tema del turismo, especialmente porque es un lugar muy tranquilo, muy cercano a Medellín y su área metropolitana".

Con lo que coincide el P2 y agrega: "Yo solo agregaría que la agricultura ha cedido mucho espacio, sobre todo la agricultura familiar que sostiene la ingesta de muchas familias, la artesanía es una cosa que es un incipiente pero también se ve y surgen de diferentes grupos que han hecho el esfuerzo de mantener a flote la artesanía y la agricultura de especies nativas y otras cosas, también hay una cosa que me preocupa mucho en el municipio y es que hay un comercio que es el más vistoso de artículos excedentarios, de confort, de lujo que son de origen chino que lo identifican mucho con las grandes ciudades como si esto fuera un Medellín o Bogotá, que se ofrecen un montón de cosas, acá en el mero parque hay por lo menos 4 o 5 de eso comercios, eso ha generado ya

otras problemáticas". Por lo que ya no es un municipio que produzca para la comercialización de alimentos, sino que se está enfocando en la producción de flor lo que dificulta la diversificación de la economía y las fuentes de empleo.

Frente a la influencia del sector económico en las dinámicas territoriales del municipio, los participantes indican: P1 "se ha desplazado la economía del municipio, lo cual le ha convenido por que se generan más ingresos para el municipio, pero la verdad lo que si se está viendo afectado son las oportunidades laborales, realmente el municipio de La Ceja no tiene grandes oportunidades laborales, lo único diferente que se tiene es Andes BPO, un contact center que es lo único donde los chicos pueden iniciar su actividad laboral pero realmente ya no hay más, el municipio se ha convertido en un lugar de paso, donde la gente viene, descansa los domingos, vienen dan la vuelta por oriente, entonces están estos pequeños almacenes, lugares donde venden cosas básicamente, pero no hay pues como una empresa o industria que uno diga que las personas pueden tener grandes posibilidades de crecer o de tener empleo, pues básicamente tenemos el contact center y tenemos los cultivos de flores pero pues para todo el mundo y sabemos que un trabajo supremamente difícil y hasta mal pago" Al igual el P2 expresa que la influencia de la economía se está tornando negativa e "indica ese comercio de confort empieza a incidir en las familias a que los hijos se levanten en que solo tienen que vivir para tener un celular, para tener una grabadora, un iPad o cosas de esas, entonces va cambiando la tonalidad de compra y disposición de cosas y se convierten en necesidades que ya también son básicas, por ejemplo decir que todos debemos tener un computador, eso en cierto modo es una necesidad pero también se está metiendo en la casa un promotor de necesidades que son falsas" de acuerdo a esto desde la economía el municipio de La Ceja ha cambiado en los procesos culturales, y sus habitantes realizan actividades más acordes a la vida en la ciudad, que de un pueblo.

Por lo que, aunque económicamente se han generado unas ventajas, culturalmente han surgido transformaciones muchos más evidentes en las nuevas generaciones y tras este fenómeno se ha abandonado la agricultura o el arte como lo recalca el P2 “ Hay muchas actividades como la agricultura que han ido quedando relegadas y estas tienen muchas potencialidades como lo es la agricultura, en el arte, en la protección al medio ambiente, en el ejercicio político, la gente es muy reacia en un municipio donde la gente empieza a sentir un comercio atosigante, empieza a perder el interés por los ejercicios políticos, entonces la gente no hace gestión pública, simplemente espera a que los servicios básicos como la energía el agua y el gas le lleguen y se mata por conseguir su dinero para pagar los créditos, en trabajos de cualquier índole informal, por lo que se puede decir que son actos muy pocos cooperativos, muy poco político. Entonces hay mucho por promover, las potencialidades ahí están esperando a que las podamos promover.” Y recalca la importancia del trabajo en equipo y el fortalecimiento del cooperativismo para poder aprovechar y brindar nuevas oportunidades a las personas.

En la categoría de influencia positiva y negativa de las actividades económicas en el territorio indican que frente a las ventajas por parte de la P1 "ha sido importante desde que al menos hay una fuente de empleo, hay municipios en el Oriente Antioqueño donde solo y únicamente vienen del turismo, entonces que tengamos como esa diversidad, que al menos se pueden encontrar cultivos de flores donde la gente pueda trabajar, eso pues tiene una dinámica diferente porque al menos no se tiene que desplazar hacia otros lugares porque peor tenerse que desplazar a Medellín o a otros sitios por el mismo mínimo, ahí es donde vemos que muchos empleados de los cultivos cogen sus bicicletas y arrancan para los cultivos, entonces eso genera que no tengan que tener tantos gastos en transporte, en tiempo, que también es como tan importante, y eso si genera que la economía se pueda

centrar un poco acá en el municipio y no como antes que se tenían que ir para Rionegro” .

Siguiendo esa misma línea el P2 indica que se generó una interculturalidad gracias a las nuevas interacciones logradas entre las personas de otras partes y locales, “ otra de las ventajas que yo he visto, es la interculturalidad, ligada a la mano de obra y el crecimiento de esa actividad de las flores aunque traiga inconvenientes grandes, trae una posibilidad económica para las familias y vienen familias que buscan la posibilidad de abrir nuevas formas de relaciones, de un hábitat diferente, conocer nuevas formas del mundo, acceder un poco más al conocimiento y ha dado la posibilidad de un crecimiento de vivienda, de vivir y de descansar en la Ceja” ya hacia el tema de las problemáticas los actores ellos especifican varias como: P1 "Una de las problemáticas principales del municipio es la seguridad, por la llegada de otras personas procedentes de otros lugares, que viene de veraneo, pero también a robar casas, apartamentos. Etc.”

Continúa diciendo P1 que otra de las problemáticas es la falta de diversificación en las fuentes de empleo por el poco asentamiento de empresas en el municipio que ofrezcan un empleo digno y diferente, las posibilidades de empleo son muy pocas". y el P2 continúa indicando, "otro de los problemas del municipio es la drogadicción en los jóvenes y que encuentran en la droga un escape a los problemas que enfrentan y que generalmente pasa en todo el Oriente, y que provocan deportes suicidas como el "Gravity Bike" que ha dejado varios jóvenes muertos, y que es la expresión de escape de los problemas de los jóvenes que buscan adrenalina para escapar de los problemas. Y coincide con P1 sobre la problemática de la diversificación económica que no existe en el municipio, fuentes de empleo que ofrezcan a las personas alternativas diferentes a trabajar en sector floricultor.

En la categoría del sector cooperativo en el municipio de la Ceja los actores por medio de cuatro preguntas respondieron a las articulaciones, fortalezas y debilidades a fortalecer dentro del sector cooperativo en el municipio, además de las posibles soluciones que ellos pueden ofrecer a

las problemáticas de este territorio frente al aporte que desde el sector cooperativo se puede realizar a la solución de las problemáticas P1 indica: "En el momento tenemos un programa de becas educativas con la sociedad de mejoras públicas a la escuela de arte donde los hijos de los asociados pueden tomar clases de violín, música. Se dan auxilios educativos a estudiantes universitarios y la apuesta por el acceso a la vivienda nueva, que da calidad de vida a las familias del municipio." Con lo que pretende también mejorar la calidad de vida de las personas por medio de nuevas oportunidades tras este trabajo que se viene realizando. Frente a este tema el P2 indica "Se ha estado fomentando un poco el arte que requiere apoyo económico. Todas estas son problemáticas que están entrelazadas y muy complejas de trabajar." Lo cual desde la generación de cultura se pueden abordar los temas que aquejan a la población del municipio.

Frente a las articulaciones que se presenta en el sector cooperativo, indica que la articulación es complicada pero debe fortalecerse por el bien de lo territorio, e indica "Es complicado realizar articulaciones en el sector cooperativo y financiero existe una competencia no tan leal, que ha hecho muy difícil unir las entidades cooperativas o las asociaciones, Confiar ha intentado tener acercamientos con varias asociaciones del municipio para tener proyectos juntos, pero es difícil porque cada uno está tratando de hacer crecer su propio proyecto, hacer crecer su oficina pero articularse con otras cooperativas y entidades financieras no ha sido fácil por la competencia y especialmente Confiar ya lleva muchos años acá en el municipio y fue producto de la unión con "CoopEden" hace ya unos 20 años, las personas de La Ceja son muy tradicionales y buscan entidades que ya sean reconocidas en el sector financiero del municipio. Sería lo ideal trabajar de forma articulada por el territorio, pero no es una articulación fácil en el sector cooperativo financiero del municipio". El P2 también en la misma línea resalta la articulación que se ha tratado de hacer desde entidades como FUSOAN en el sector cooperativo y reconoce

la importancia de fortalecer la articulación con otras cooperativas financieras y no financieras, “son unas relaciones difíciles por la necesidad de que sostener las entidades en los municipios, es complejo, y la generación de la competencia es casi que involuntaria. Sin embargo se ha estado trabajando, desde el año 1995 con organizaciones como FUSOAN que han recibido apoyo desde Confiar y articulan varias organizaciones cooperativas en el Oriente, consideramos que la administración pública es un ente solidario, más que cualquiera, por lo que Confiar ha apostado a muchas de las iniciativas públicas como los deportes, plazas de mercado. Entonces podría decirse que estamos articulados a los que más o menos se deja ver. Pero aún hay mucho trabajo por hacer.” De igual manera resalta la articulación entre el sector público y Confiar y cómo estas han aportado al crecimiento de los habitantes de los municipios.

En esta misma línea, P1 resalta los diversos proyectos apoyados desde Confiar que han servido para generar bienestar entre los habitantes y fomentar el cooperativismo, “nosotros trabajamos mucho con la sociedad de mejoras públicas, con mujeres tejiendo unión, pequeñas organizaciones, cooperativas de taxis, una de las cooperativas de taxis con la que trabajamos es Cootra-Ceja, tenemos una relación con ellos muy buena porque nos apoyamos mutuamente en todos los proyectos que ellos tienen y los trabajamos desde Confiar. Otra de las organizaciones es Palmas Unidas, Asofrutas.” Y reconoce la importancia de fortalecer la articulación entre las diversas cooperativas financieras y de otros sectores para generar un gran proyecto que permita transformaciones en el territorio que solucionen los problemas de bienestar de los habitantes. Sigue indicando, “y otros que podríamos apoyar con mayor presencia son los acueductos veredales y las juntas de acción comunal. Pero si se debe de pensar en un proyecto grande que permita una articulación macroeconómica y social desde el cooperativismo en general, pero todo lo que se hace en este momento

son alianzas desde Confiar, pero es un punto por reforzar, donde apoyan mucho las asociaciones de vivienda que han terminado sus proyectos con el apoyo del municipio." La persona indica que hay un acompañamiento a otras cooperativas no financieras, pero en que es una tarea que debe fortalecerse, "hay muchas cooperativas financieras en los otros sectores, cooperativas de trabajo asociado como los taxis, de recicladores que los acompañamos, pero es algo que se debe de trabajar de una manera más articulada."

2.1.2 Rionegro

Los participantes de la entrevista en este municipio fueron tres personas, el director y dos delegados, frente al conocimiento de sobre las actividades económicas del municipio, indicó P2 "tiene demasiadas como: industria, comercio, manufactura, alimentos, construcción, zona franca, aeropuerto, entidades financieras" Y P1 indica la importancia del sector agricultor para el municipio de Rionegro "Algo también importante en el Oriente antioqueño, es la parte de la actividad agropecuaria teniendo en cuenta el componente rural, tenemos varias veredas y lo que es todo este oriente, principalmente parte de Rionegro, Marinilla y Santuario es un muy enfocado al tema de hortalizas, es también un tema importante para el sector la avicultura, y cabe resaltar que estamos ubicados en un lugar estratégico que tenemos zona franca, aeropuerto, túnel de oriente y la posibilidad de tener diferente tipo de comercio gracias a eso canales de distribución". Indica que, aunque hay sectores como el logístico, es importante fortalecer la agricultura.

A la influencia de la actividad económica en otros sectores indican que el municipio de Rionegro, P2 "se vislumbra como un polo de desarrollo, que está permitiendo el acceso por medio de los diferentes entes ya sean políticos, culturales, religiosos, están generando el espacio que permiten la movilización y dinamización de otros sectores". Y resaltan lo educativo en el municipio de "Rionegro, tiene un potencial educativo muy alto, por la presencia de varias universidades, que están sacando personas egresadas que le pueden aportar muy bien desde diversos sectores como el social, el político o ambiental." Y acorde a las potencialidades del territorio y su aprovechamiento, P1 indica que unas de las potencialidades de este territorio, es la agricultura e indica cómo desde Confiar se apoya las iniciativas campesinas, "yo sigo insistiendo en el gran potencial agrícola del municipio y por ello desde Confiar se ha insistido en apoyo a las actividades rurales y personas alejadas de la zona rural, por ejemplo la facilidad de apoyarlos con un crédito para

realizar su producción agropecuaria, parte del enfoque para potencializar toda la tierra que tenemos y lograr mayor producción a nivel agropecuario es eso, otorga créditos enfocados puede ser por línea Finagro, la cual puede manejar la cooperativa y hacerlo de una manera articulada con las juntas de acción comunal que no permita llegar de una forma masiva al sector rural y podamos transferir de una u otra forma esos recursos que son subsidiados por el Estado.

Frente al tema de las potencialidades, P2 manifiesta "tenemos una serie de empresas tradicionales, pero podemos aprovechar potencialidades desde el sector de la tecnología, que no tiene un desarrollo importante en el municipio y que se puede fortalecer desde el sector educativo." Por lo que los participantes manifiestan que el apoyo al sector educativo es fundamental para lograr la interacción con la tecnología en el municipio de Rionegro.

Frente a las problemáticas los actores manifiestan que la más relevante a consideración de P2 es la "pérdida de la vocación agrícola, a causa de la alta urbanización que se ha generado en los últimos años en el municipio que ha encarecido de manera exorbitante los precios de la tierra, por lo que la mayoría de los constructores evitan construir VIS y se enfocan en la construcción de vivienda para clase media alta y alta" así como el poco acceso a vivienda- VIS - que se pudiera dar en el municipio "otro de las grandes problemáticas del municipio de Rionegro, es la movilidad dado que el municipio no estaba preparado para la gran cantidad de carros y personas que han llegado, esto ha generado gran congestión, se afecta la parte emocional de las personas gracias a las obras que se están realizando para mejorar la movilidad, dado que se está haciendo todo de manera simultánea". P1 por lo que factores como la migración de personas de otras regiones del país que han intensificado estas problemas y la demora en la atención por parte de las instituciones públicas, por su parte indica que "la parte de movilidad, dada la gran congestión, el encarecimiento de la tierra y por ende el

mayor valor de las viviendas, estos factores están afectando a las personas que tiene vulnerabilidad económica, que tiene como efecto el que no puedan adquirir su vivienda propia, además del alto costo de los arriendos.”

El aporte que desde el sector cooperativo se puede dar a la solución o mitigación de estas problemáticas, ellos indican P1 “un aporte es generar desde los sectores políticos del municipio tengan conciencia de la importancia de la participación del sector cooperativo, desde el gobierno central un ejemplo: son las cooperativas tengan la posibilidad de apalancarse con recursos Findeter, para el tema de vivienda” P2 por su parte dice, “Se le ha estado apuntando al sector educativo por medio de becas, con capacitaciones por medio de una escuela de formación cooperativa y los otros servicios que se ofrecen desde el portafolio enfocado a sus asociados.” Además, “el aporte desde el cooperativismo puede ser el generar conciencia, porque podemos conocer muchas cooperativas, pero no el sentido de ellas y la acciones que pueden realizar para el desarrollo de los territorios y es un trabajo que Confiar ha ido realizando con los asociados de que ellos entren a incentivar el valor cooperativista y también desde sectores privados se genere un sentido de la labor cooperativista” es por ello, que se hace necesario fortalecer las estrategias para generar una cultura cooperativista en el municipio de Rionegro que permita una articulación con actores y actrices del territorio.

Por ello se hace necesario articular con otras cooperativas del municipio sean del sector financiero o de otros sectores, por ello en cuanto a las articulaciones generadas en el municipio se mencionan solo algunas como lo dice P2 : “Asociación de recicladores del municipio de Rionegro, con el apoyo de Confiar y su portafolio de servicios. Los convenios que tiene la cooperativa con asociaciones como FUSOAN, y es la asociación que agremia las cooperativas, y es lo que mejor expresión del trabajo articulado, es como una asociación de cooperativas y facilita diversas

solicitudes que se deban de hacer de manera colectiva, se ha fortalecido de una manera importante." Y que su fortalecimiento depende del acompañamiento y el incentivo por parte de las cooperativas financieras y el sector estatal, y destacan iniciativas como indican P1 Y P2 " los grandes proyectos es la vivienda social, en articulación con el sector público, incentivando el ahorro en las personas para su cuota inicial de la vivienda, Confiar lo puede apalancar con diversos proyectos. Por medio de una estrategia de ahorro+subsidio+credito." Además, "apoyo a diversas asociaciones de agricultores con el pago de nómina desde Confiar y otros servicios del portafolio de servicios y en si el sector cooperativo, fortaleciendo su parte económico y el tema de apoyo con el portafolio de servicios a las asociaciones de acueductos veredales." Frente a las actividades que se realizan desde la economía solidaria, ellos indican, "Hay cooperativas de recicladores, de transportadores, asociaciones agrícolas, la actividad deportiva desde varias cooperativas, los programas de educación de las cooperativas, y algunos apoyos a las universidades. Otra de las actividades es el turismo solidario fomentado desde el deporte y el buen vivir" y proponen "Confiar por medio de diferentes programas como Fundación Confiar puede generar proyectos enfocados por ejemplo a la educación financiera, y generar conciencia y cultura financiera en las empresas que visitamos".

2.1.3 La Unión

En este municipio, se alojan según su directora diversas actividades como lo indica P1 “su actividad principal es la agricultura de papa, somos un municipio netamente agropecuario, pero dentro de sus principales productos esta la producción de papa, la producción de leche se ha estado diversificando por otros cultivos como es la uchuva, la mora, y se han estado asentado mucho en el municipio los cultivos de flores desde hace unos 4 años, y la gente cultiva papa y flores debido a las dificultades económicas de la ganadería y la papa, pues los precios en el caso de la leche son muy bajos al igual que el de la papa.” Y su influencia en otras actividades del municipio, como son las transformaciones socioeconómicas pues se pasó de cultivar solo papa por ser poco rentable a cultivar otros cultivos, diversificando la economía del sector agricultor así lo indica P1 “la gente de acá del municipio de La Unión estaba muy centrada en que solo cultivaban papa y tenían vacas que producían leche. Igualmente todo es como un círculo si se veían afectadas esas actividades, se veía afectada la economía del municipio, porque igualmente hay mucha presencia de todos los almacenes agropecuarios que son los que les proveen los insumos a los campesinos para poder hacer su producción agrícola. Entonces si la economía está afectada tiene su efecto sobre las otras actividades comerciales.” Lo que generó cambios a cultivos de uchuva o fresa, y resalta que no se ha presentado un cambio cultural en los campesinos del municipio.

Considera que estas actividades están acordes a las potencialidades del territorio, “están acorde porque la Unión es muy rica en tierras, y hay que aprovechar que tenemos esas ventajas y beneficios, entonces se podría pensar en un futuro en una mayor diversificación de productos, teniendo en cuenta que ellos ya han venido cambiando el chip de que no solo es la papa y la leche, sino que también se pueden cultivar otros productos, si sería necesario para cuando allá crisis en los productos no haya un impacto en la economía de ellos y del municipio”, pero no son

aprovechados al máximo por los habitantes, para diversificar el sector económico y no depender de pocos productos.

Frente a la influencia y las ventajas que se han generado por las actividades económicas, y el P1 considera, “las ventajas que se tiene son las tierras para que las personas puedan cultivar sus productos, mayor facilidad para adquirir los productos a un precio mucho más económico y la posibilidad de aportar a la economía regional por medio de su actividad agropecuaria desde el municipio de la Unión.”

A su vez destaca las problemáticas de este municipio, “no hay estabilidad laboral en los empleos en el municipio, que no es por falta de oportunidades y más después de la llegada de todas esas empresas floricultoras que están viendo en La Unión una alternativa para poder desarrollar su actividad, pero las personas del municipio dependen mucho del asistencialismo del gobierno, son personas que prefieren trabajar por horas, que no los vinculen porque pierden todas las ayudas del gobierno, y desde los empresarios se ha manifestado la dificultad para vincular personas a sus actividades porque las personas prefieren no tener una estabilidad laboral y mantener los beneficios que son otorgados por el Estado”, lo que hace que la economía sea muy informal, y no se preste para por ejemplo la financiación de personas que requieran los servicios de la cooperativa.

Por ello, desde Confiar podemos aportar a la solución y mitigación de estas problemáticas indica P1 desde “el tema de la formalización de empleo, el tema de capacitaciones a las empresas y a las personas independientes y empleados informales. Ya que somos una entidad muy incluyente que queremos darle la posibilidad a las personas de que puedan tener sus ahorros en la cooperativa, tanto por tema de acceso a la cooperativa como por costos, y en el tema de vivienda buscar alianzas con la administración municipal para poder aportar al tema de vivienda, nosotros en Confiar, trabajamos con los programas que tiene el Gobierno

y desde la administración municipal se trabaja de manera articulada para que las personas se acerquen a la cooperativa con el propósito de adquirir su vivienda. Y otros beneficios”.

Frente a las articulaciones, indica que se hacen reuniones desde la administración municipal con todos los sectores del municipio y se tienen alianzas con otras cooperativas que no son del sector financiero pero que su forma de trabajo es desde el cooperativismo, así lo indica P1 “como Coagrounión, que es una asociación de 33 agricultores de papa y a ellos les ofrecemos todo nuestro portafolio de servicios, como el pago de nómina y la financiación de proyectos y educación financiera y solidaria, y ya la empresa de transportadores del municipio con la cual también tenemos una vinculación, y también la cooperativa Crear que le confeccionan a Leonisa.” A pesar de que en el sector cooperativo hay otra cooperativa financiera no se tiene una articulación con ella. De igual manera se apoyan organizaciones como “la parroquia nuestra señora de las mercedes, el hospital san Roque y colegios del municipio de La Unión. Nos falta incursionar más en las floristerías.”

Destaca que hay actividades como la de los tractoristas que son solidarias a pesar de que sean informales económicamente, junto con otras organizaciones, “los tractoristas siendo uno de los más grandes con los cuales hemos tratado de establecer una alianza pero ellos manejan mucha informalidad, frente a traspasos por ejemplo de tractores, los almacenes agropecuarios y asociaciones de fruta pequeña, a estas personas les falta un poco más de acompañamiento para el fortalecimiento de sus actividades”.

2.1.4 El Santuario

En este municipio se destaca por parte de P1 que este “se ha caracterizado por ser agrícola, pero desde hace unos ochos años la confección empezó a tomar mucha fuerza, tanto de marca propia, como de terceros, ósea maquila que es la confección a terceros como Leonisa, que sólo verifican la calidad y se encarga de su distribución, otras de las actividades es el comercio en el municipio.” Por lo que no hay mucha diversidad en su economía, e indica que la influencia se ha dado desde el tema de las migraciones, tanto de expulsión en un principio como de regreso como sucede en la actualidad, P1 indica, “Por ejemplo lo jóvenes cuando el municipio se dedicaba a la actividad agrícola buscaban trabajo en otros municipios y ciudades, porque no veían en la agricultura la oportunidad de generar buenos ingresos cuando ellos emigraban lo hacían para realizar actividades comerciales a donde llegaban, hubo un tiempo que por el conflicto armado en el municipio la mayor parte de su población era longeva, pero desde ya hace unos años la confección cogió mucha con el surgimiento de una empresa que se llama COELSA, que empleaba madres cabeza de familia, generando una dinámica comercial local y ya en el 2000 empezó la confección a terceros y de marca propia por que las personas al adquirir la capacidad generaban su emprendimiento, desde el sector privado se lideró la estrategia oriente 30 que tenía el objetivo de dejar el 30% de su producción en el Oriente, sobre todo en el municipio del Santuario. Esto ha generado el incremento de las ventas y la migración de personas de otras regiones del departamento y el país, porque acá se conseguía empleo fácil y la actividad económica del pueblo cambio, y las personas al ser un pueblo pequeño no gastan en transporte y pueden gastar en actividades comerciales locales, generando un círculo virtuoso como lo llamamos acá en Confiar.”

Por lo que hubo una transformación del territorio que influyó no solo en las dinámicas económicas, sino también en otros aspectos que generaron nuevas formas de interactuar, pero se considera que no se ha

aprovechado las potencialidades que tiene este municipio, “ No porque la gente por ejemplo regreso al municipio por que se generó un consumo local, pero también nos encontramos con el trabajo informal como es el caso de los remates que pagan poco a las empresas que le maquilan y estas no son formalizadas, en el caso de los jóvenes no estudian y solo les interesa trabajar para ganar dinero, por lo que se está perdiendo potencial de tener profesionales y aprovecharlos en otros aspectos como la tecnología también el sector turístico hay mucho potencial y lo que se pretende con el apoyo del sector de la confección es darle un impulso por medio del ecoturismo, cuenta con el apoyo de la administración municipal, aún falta de trabajo para que se fortalezca. También en la parte gastronómica y de agricultura”

Frente a las ventajas que hay en el municipio gracias a la economía del municipio, P1 destaca que “la población genera economía local, se volvieron más jóvenes en el municipio y no solo adultos mayores gracias a esta dinámica económica. Los jóvenes se vinculan a la cooperativa y se incrementan los ahorros y créditos para la población” a su vez menciona las problemáticas del municipio, tales como “En lo social, hay un alto déficit para adquirir vivienda nueva, por la alta migración de personas hacia el municipio de otras partes del país, conseguir vivienda así sea en arriendo. Se están presentado muchas riñas y violencia juvenil, déficit de educación superior que brinden nuevas oportunidades para formarse como profesionales, y no solamente el sector desde la confección, además de mucho embarazo juvenil, llegó mucho extranjero y las hijos de estas personas muchas veces tiene prioridad para acceder a educación infantil, y las mamás habitantes nativas del municipio no tiene donde dejar a sus hijos, ni poderles brindar una educación temprana, hay solo dos instituciones privadas y son costosas. Por lo que a futuro podría presentarse un déficit en capacidad educativa en el municipio si las instituciones públicas no toman medidas. No hay una diversificación económica, porque está concentrado en confección y un menor grado

comercio el cual está concentrado en unos cuantos y la agricultura no es fuerte por tanto intermediario que presenta.”

Frente al aporte que desde el sector cooperativo se pueden dar para la solución de las problemáticas en el municipio considera que, “por medio de la educación financiera, el personal operario no piensa en el ahorro a futuro, y es un proceso en el cual se ha estado apoyando a varias empresas y esto debe fortalecerse, capacitación en jóvenes sobre la importancia del relevo generacional, promocionando los procesos sociales y de participación política por ejemplo en las JAC, y capacitación infantil entorno a la educación financiera y la economía solidaria.” Frente a las articulaciones destaca la presencia regional de FUSOAN e indica otras asociaciones apoyadas presentes en el municipio, “ a nivel local tenemos varias organizaciones sociales, la gran mayoría están vinculados con Confiar como las JAC, los agricultores, las cooperativas de transporte y algunas organizaciones sociales, en este momento estamos participando del consejo de paz municipal y estamos en un proceso de generación de la memoria local, el municipio del santuario no es reconocido como un municipio donde hubo víctimas y se está trabajando en ello. Entre las cooperativas presentes en el municipio no hay ningún tipo de articulación y cada una trabaja por su lado.”

A futuro indica que se puede apoyar organizaciones locales, como las JAC a las cuales se les puede acompañar de la siguiente manera, “es importante fortalecer el acompañamiento a las organizaciones sociales, yo lo hago de manera personal pero Confiar no lo tiene estipulado, acompañamiento de las JAC en capacitación financiera, sería muy interesante que entre becados de educación superior se cree un grupo de profesionales con el objetivo que presten un servicio social apoyando a las organizaciones sociales, por ejemplo los contadores pueden apoyar las organizaciones sociales y que pueden capacitarlos y actualizarlos en los procesos económicos o también con alianzas desde la universidades por medio de FUSOAN para que se preste el servicio de consultorio

económico, jurídico y político a las organizaciones sociales, para así tener impacto en los territorios. Trayendo las universidades al territorio, también de una forma directa se pueden hacer alianzas entre las cooperativas locales y las universidades.” Y considera de especial importancia la presencia de las universidades para generar personal capacitado que no solo este para trabajar en las maquilas, si no para aprovechar las potencialidades del municipio del santuario, frente a las actividades que desde la economía solidaria están presentes destaca “Se está acompañando toda la parte de subsidios de vivienda como VIS y prioritario. Hay también presencia de mercados campesinos, pero es independiente de las capacidades de cada persona.” Pero en si no se identifica desde su perspectiva otras actividades de la economía solidaria.

2.1.5 Guarne

Los participantes de la entrevista consideran que en el municipio de Guarne hay “diversos sectores económicos de la gran empresa, mediana empresa y pequeña empresa. Empresas grandes serían del sector industrial, la mediana empresa del sector del consumo y la pequeña empresa los negocios informales.” Por su parte P1 considera “que hay actividades económicas de servicio, de industria, el turismo porque Guarne tiene muchas veredas, se han estado impulsando desde la administración municipal, el desarrollo de actividades culturales donde tenemos una amplia participación, en construcción de vivienda con una participación constante de la secretaría de desarrollo económico del municipio.” Y que tiene la influencia en otros sectores, “como el ofrecimiento de empleos a muchas personas por el asentamiento de empresas en el municipio, y esto ha provocado una importante migración hacia el municipio, mejorando las condiciones de vida de las personas que habitan el municipio, y se traduce en bienestar y buen vivir.” Y han generado transformaciones en el territorio, que conserva una gran riqueza natural, y tiene otras potencialidades en el sector rural, además de provocar demandas de más servicios públicos y sociales al municipio.

Frente a la ventajas que estas actividades económicas han traído al municipio de Guarne, los participantes 1 y 2 en la entrevista consideran que se ha traído un importante “desarrollo e infraestructura en vías por el asentamiento de las empresas, desarrollo de la vivienda, hay un sector financiero y cooperativo presente, se han generado oportunidades para los habitantes de Guarne, desarrollo de la economía de escala, me refiero a economía de escala por ejemplo en el caso de los alimentos, primero las personas iban a comprar sus alimentos de manera directa a la plazas, ahora para ello hay más intermediarios, lo que ha significado un mayor cantidad de empleos que influyen en el sector financiero otros sectores, generando también unos costos altos” lo que ha cambiado los patrones de consumo de alimentos en las personas que las personas consumen lo

que ha traído mayores ventajas como la generación de empleos para el municipio de Guarne.

Otro de los ejemplos es la influencia positiva en los acueductos veredales, según indican los participantes se han realizado de la mano con la administración municipal, en el tema de vivienda tenemos una alianza con desarrollo comunitario y con las personas se ha utilizado los servicios que desde la cooperativa junto con políticas públicas desde el sector público se han puesto en marcha, por ejemplo, con las personas independientes se está haciendo un trabajo para que puedan adquirir su vivienda propia, otro de los sectores donde se influye es en el tema del agro, con créditos a tasas preferenciales y acompañamiento en el manejo de los recursos.” Por lo que desde los participantes el municipio de Guarne se ha visto muy beneficiado de las actividades económicas que se han desarrollado en este municipio en los últimos años.

En el tema de las problemáticas los dos participantes consideran que, dentro de las principales problemáticas que enfrenta el municipio se encuentran “la informalidad, hay muchas personas que viven en la informalidad, llegada de personas migrantes al municipio de manera irregular lo que impide que puedan acceder al empleo de manera digna, eso disminuye el ingreso porque estas personas cobran más baratos, calidad del empleo por mejorar, familias disfuncionales que sus hijos se van abocados a la drogadicción, falta de oportunidades de estudiar para los jóvenes, poco sentido pertenencia por el municipio, ya que han llegado muchas personas que no son de acá y por ejemplo no manejan las basuras de una forma adecuada. El costo de la vivienda es muy alto”. Consideran que los problemas del municipio se han ahondado por la llegada de personas ajenas al territorio de manera ilegal lo que ha provocado diversas problemáticas sociales. Frente al aporte que desde Confiar se puede dar a estos problemas, los participantes consideran que “desde la cooperativa podemos generar oportunidades de cursos, de la mano con las JAC, cursos que aporten a la salud mental y ayudan a las

personas a construir un horizonte. Además de seguir fortaleciendo el tema los temas de vivienda”. Se ofrece la posibilidad de iniciar una articulación con las Juntas de Acción Comunal para ofrecer cursos a las comunidades para incentivar sus actividades productivas y educación sobre economía solidaria, además de aportar a los temas de vivienda.

Acorde a los anterior frente a las articulaciones generadas en el sector cooperativo, los participantes coinciden en indicar que “no se tienen articulaciones con otras cooperativas en la implementación de proyectos, si hay una alianza departamental, hay presencia de tres cooperativas como JFK, Crearcoop, Cotrafa” y reconocen que desde “Confiar ya tenemos una alianza con los acueductos en proyectos y necesidades que ellos manejan, los acompañamos con tazas, créditos y educación financiera y con desarrollo comunitario de la alcaldía municipal se manejan diferentes necesidades en vivienda.” Frente a las articulaciones que se puedan dar, fortalecer y proyectos a futuro que puedan ser apoyados desde la cooperativa se encuentran los “proyectos de vivienda en alianza con Comfama, apoyo a los hogares infantiles, en este momento estamos tratando de vincular empresas para que tengan sus ahorros con nosotros, para aportar al mejoramiento de la vida de sus empleados.” Y el participante dos indica que se pueden generar y fortalecer programas con otras entidades en proyectos donde “se pueda apoyar el sector de la cultura, el turismo, el deporte como el programa de caminantes que es transversal al beneficio en otros sectores, y el fortalecimiento de las escuelas de educación, a través de los semilleros Confiar.” Además, frente a otras actividades referentes a la economía solidaria presentes en el municipio, se encuentran las asociaciones como las descrita por los participantes, según “apoyar las asociaciones de recicladores, que se está creando en el momento y apoyado por la empresa de servicios públicos. Por lo que se podría fortalecer mayor acompañamiento a las JAC en proyectos futuros de las comunidades.” De acuerdo con esto es importante generar el fortalecimiento de las

relaciones con estas asociaciones generando desarrollo en las comunidades en beneficio del municipio por medio de sus programas que pueden impactar el medio ambiente.

2.1.6 El Carmen de Viboral

En el municipio de El Carmen de Viboral, se obtuvo la participación de tres personas para esta entrevista, en el comienzo de su desarrollo se conversó sobre las actividades económicas del municipio el cual fue definido por los participantes dentro de los siguientes sectores "floricultores, artesanías (cerámica), agricultura, la pesca y el turismo, el barro como fuente de ingreso." De igual manera la pregunta por la influencia que estos representan para las dinámicas del municipio del Carmen de Viboral nos indicó lo siguiente: "En la medida que hay un aporte desde la economía a cada uno de esos sectores y estos a su vez al avance de la región. De las actividades económicas es de lo que se vive y se pueden realizar muchas cosas en el municipio y agregan, desde la economía como base, se da el buen vivir que las personas puedan tener y por tanto las actividades que estas puedan realizar, interviene de una manera muy positiva. Por ejemplo, la generación de actividades culturales, se logra enmarcar muchas cosas que identifican al pueblo." Por lo que según desde estos participantes desde la economía se han logrado dinámicas económicas importantes como la cultura por lo cual el municipio es ampliamente reconocido.

En el tema de las potencialidades que el municipio posee, ellos destacan que, si está acorde a los recursos del territorio, según P1 Y P2 "están acorde a las potencialidades del municipio y todo lo que llegue diferente debe ser muy convincente para que les llegue a las personas, porque acá somos reacios al cambio si no vemos un beneficio, el tema de la cerámica es una tradición, que ya es parte del patrimonio histórico de la nación, ha sido necesario reforzarlo en otros municipios de la región. La mano de obra está muy concentrada, pero la marca es general para la identificación del municipio" por lo que desde la perspectiva de los participantes en el pueblo hay paradigmas que aún están muy establecidos y su cultura es diversa e inclusiva que los identifica en otras partes de la región y del país.

Por ello, se han dado diversas ventajas que han aportado al desarrollo del municipio y han generado la fortaleza de la cultura carmelitana, que ampliamente reconocida “La actividad cerámica se declaró patrimonio histórico de la nación que permite visualizar con esa marca a el Carmen de Viboral, la floricultura ha permitido el desarrollo del municipio, junto con la agricultura sobre todo en el cultivo del aguacate, y cannabis. Motivación que ha tenido el municipio frente a otros sectores como la construcción de vivienda, el arte y la cultura con el festival del Gesto noble, que ha fortalecido la cultura carmelitana y ha generado un reconocimiento de identidad en el municipio. Se generan dinámicas culturales propias de un municipio que influyen en la región y en el país” (P1 y P2). De una manera más cercana desde Confiar, según P1 expresa que “influye desde el apoyo que la Cooperativa ha podido brindar a las temáticas culturales, nos permite un trabajo articulado con los entes territoriales, que nos ha permitido no solo ser reconocidos como una entidad financiera, si no una entidad que aporta al desarrollo de la cultura, reconocida de manera amplia en el municipio, y que sí hacemos presencia de no solo en la vida económica, sino también en la generación de las dinámicas culturales del municipio.”

Frente a las problemáticas que se están viviendo en el municipio, ellos mencionan varias como: “La drogadicción juvenil, la inseguridad, el desempleo, dentro del municipio no hay casi instituciones educativas de educación superior, pero se compensa con su cercanía a los demás municipios y déficit de vivienda de interés social para la población nativa.”(P1 y P2) Manifiestan que se puede hacer aportes para el mejoramiento de estas problemáticas desde “el sector cooperativo, al desarrollo cultural con el fin de mitigar temas como la drogadicción, fortalecer la cultura cooperativista dentro del municipio, el eje debe ser el apoyo y que la gente no solo mire a las cooperativas como entidades financieras, sino como agentes que pueden generar cambios. Pero es un tema complejo que no es fácil de incentivar en las personas. Por ejemplo

en los Semilleros de participación desde Confiar se ha realizado. Hay que incentivar el sentido de pertenencia y el gusto por las actividades que se realizan desde la cooperativa en el caso de Confiar”. Así lo indica P1 y P2. Por lo que no ha habido una recepción por parte de los diversos actores, y se debe fortalecer el sentido de pertenencia por las actividades realizadas desde la cooperativa para sus asociados y asociadas. Pero, no solo depende también manifiestan que se tiene algunas articulaciones con otras cooperativas como Viboral TV que “es la cooperativa y aliada más importante de Confiar en el municipio, y lo consideran un aliado estratégico puesto que es referencia en las cooperativas del municipio. Y es un trabajo que va de la mano entre las dos cooperativas”, siendo la empresa del sector de las telecomunicaciones en el municipio con mayor punto de referencia para los carmelitanos.

Por ello, la administración municipal se viene realizando una articulación con el sector cooperativo, con el fin de articular y así poder apoyar nuevos proyectos como lo manifiesta P1 “proyecto de las asociaciones que se está trabajando de manera articulada con la administración municipal, para fortalecer las agremiaciones culturales del municipio, se tiene un convenio con el Instituto de Cultura y caminantes que es el proyecto desarrollado en el municipio con el apoyo de don León. Otro que se pueden retomar son los eventos ciclisticos y deportivos en el municipio con el fin de apoyar la formación integral de los habitantes. Sobre todo, en la población juvenil, se tiene un convenio donde se prestan los servicios de nuestro portafolio, con los acueductos veredales los cuales enfocan sus esfuerzos al cuidado del medio ambiente para el beneficio de las comunidades.” Por último frente a las actividades de la economía solidaria en el municipio de El Carmen de Viboral P1 y P2 nos indican que hay actividades a destacar como los de la cooperativa Alborada “uno de los proyectos del sector de servicios públicos apoyado por Confiar que se ha fortalecido y reconocido desde los entes gubernamentales, es una iniciativa de reciclaje que pretende reciclar de manera responsable para

el beneficio de los habitantes, Confiar ha sido un aliado estratégico por la importancia de la actividad que realizan para evitar un impacto ambiental fuerte, la asociación de agricultores y cultivos orgánicos con el cual se puede fortalecer las líneas de trabajo y por último los acueductos veredales, realizan un trabajo con el tema del cuidado del agua y la naturaleza." Este es uno de los enfoques del cooperativismo y la economía solidaria. Por tanto, se viene realizando proyectos que son importantes para el fortalecimiento del sector cooperativo.

2.1.7 Oriente Antioqueño

En entrevista con el Director zonal de Confiar, describe al Oriente de Antioquia como una región económicamente diversa, con sectores potenciales a desarrollar. "Esta es una región marcada por unas características muy puntuales, rica en todo el desarrollo agrícola, por ejemplo: hortalizas de corto y largo rendimiento, producción y comercialización de flores, desarrollo de ganadería de doble propósito, ósea generación de leche y carne, es una región hidrográficamente rica, también se encuentran asentamientos de grandes empresas sobre la autopista Medellín-Bogotá que jalona fuerte la industrialización y el comercio." Por lo que, es una región de constante transformación territorial.

Confiar ha estado influyendo en diversos proyectos en los municipios del Oriente de Antioquia, "es preciso indicar que Confiar busca dar inclusión a personas que desde la banca tradicional no tiene las oportunidades de financiar la vivienda. Apoyamos a los pequeños comerciantes, con recursos también que descontamos de Bancóldex, entonces desde Confiar desarrollamos actividades de impacto no solo económico en la región. En la actualidad, desarrollamos una línea de crédito verde y lo que se pretende es fortalecer los acueductos veredales, y también buscar alternativas de generación de energía que sean de menor impacto sobre

el medio ambiente. y lo que se busca es beneficiar a las comunidades habitantes de los territorios.” lo que produce un alto impacto en comunidades de la región las cuales tiene la oportunidad de desarrollar su actividad económica desde la formalidad y aportan a otras dinámicas sociales, culturales, ambientales, que son de gran valor para los habitantes y se han generado ventajas como el “fortaleciendo la cultura cooperativista en el Oriente antioqueño, se han aprobado proyectos en diversas asociaciones generando confianza pero la cual se ha ido perdiendo por la desconfianza de las personas en diversos sectores.” Y sobre la cual es importante trabajar, por ende, considera como desventaja el poco “apoyo a la economía solidaria desde el sector público por políticas estatales, lo que dificulta el poder llegar a comunidades con procesos de educación, de producción, crédito y demás oportunidades brindadas si se da una mayor articulación enfocada al sentir cooperativista.”

Lo anterior, dificulta el aporte al cierre de las brechas sociales en la región que han venido presentado diversos fenómenos sociales propio del crecimiento urbanístico de los municipios que la conforman, por ello desde la cooperativa “apoyamos la conservación de fuentes hidrográficas por medio de la financiación de los acueductos veredales, con el propósito de fortalecer sus servicios y que las familias disfruten de un servicio con calidad a bajo costo. Se ha brindado apoyo a diversas asociaciones la estrategia de la educación financiera, para el manejo de los recursos de manera más eficiente por parte de las comunidades, y en cada uno de nuestros asociados generar la conciencia del buen vivir para no tener dificultades por mal manejo de créditos”.

Por ello desde asociaciones de cooperativas como se han realizado algunas articulaciones con el fin de fortalecer el cooperativismo y la economía solidaria en la región con “FUSOAN, se han realizado algunas articulaciones. Sin embargo, es necesario seguir fortaleciendo nuevas estrategias jalonados por la integración de las cooperativas en el Oriente

antioqueño, como desarrollar proyectos, por ejemplo el apoyo a pequeños agricultores, proyectos de vivienda entre las cooperativas para toda la región, y hacer un llamado a los entes territoriales para que nos pueda brindar una mayor participación para que se den proyectos de economía colaborativa y lograr articulaciones más fuertes con el CEAM en Marinilla y Prodepaz, poder fortalecer mucho más las articulaciones con Asocolflores. Teniendo como principio el fortalecimiento de la economía solidaria.” Por ello, contribuir a la generación de una cultura cooperativista más consolidada en la región y por lo tanto, según el participante “se hace necesario fortalecer las agremiaciones agropecuarias, además de detectarlas, y generar estrategias de fortalecimiento de los precios de los productos, necesitamos seguir apoyando los proyectos de vivienda de interés social en la región, y articular el sector educativo entorno a la economía solidaria.”

Por último, “hay cooperativas que en el municipio de Granada realizan un trabajo importante, con todo el apoyo de las administraciones municipales han podido generar economía que ayuda a las familias a mantenerse en el territorio con estabilidad económica. El sector cooperativo ha renacido en la región del Oriente de Antioquia con todo el apoyo de sus asociados y asociadas que han jalonado todo el concepto de la solidaridad y la cultura cooperativista. Los recursos son administrados para quedarse en el mismo territorio. Por ello la importancia de generar articulaciones desde la economía solidaria con las administraciones públicas, puesto que se nos permite identificar las necesidades y proyectos que pueden ser apoyados desde el sector cooperativo y solidario. Con la finalidad de generar una transformación positiva en el territorio.”

2.2. Desarrollo de los talleres exploratorios

Para el desarrollo de los talleres se identificaron diversos participantes con la ayuda de los directores (as) de cada Agencia Confiar, se definieron con base al desarrollo de las actividades que realizan en el territorio y como aportan al desarrollo cooperativo, económico, solidario y asociativo. Se desarrolló con la participación de 4 a 6 participantes dada la coyuntura del Covid-19, para el desarrollo de estos se dividieron en dos momentos, en el primero se consultó sobre la presencia de las actividades económicas y cómo estas influyen en las actividades que realizan las personas, en el segundo momento se consultó a los participantes sobre el conocimiento de las problemáticas de su municipio y como desde el sector cooperativo se podría aportar a la solución de estas, teniendo en cuenta la presencia de y fortaleza de este sector en su municipio. Formato de talleres *(Ver anexo 2)*

2.2.1 El Carmen de Viboral

En el municipio de El Carmen de Viboral, se desarrolló un taller con tres participantes, los cuales representaban los mercados campesinos, la Cooperativa Alborada y un participante muy activo en las actividades de la cooperativa y el municipio.

Primer momento

Descripción de las actividades económicas: Teniendo como base el croquis del municipio del Carmen de Viboral los actores lograron identificar las actividades económicas generales del municipio y como estas influyen negativa o positivamente sobre este territorio. A continuación, por medio de un mapa y según lo indicado por los participantes se representan las actividades económicas en el mapa del municipio.

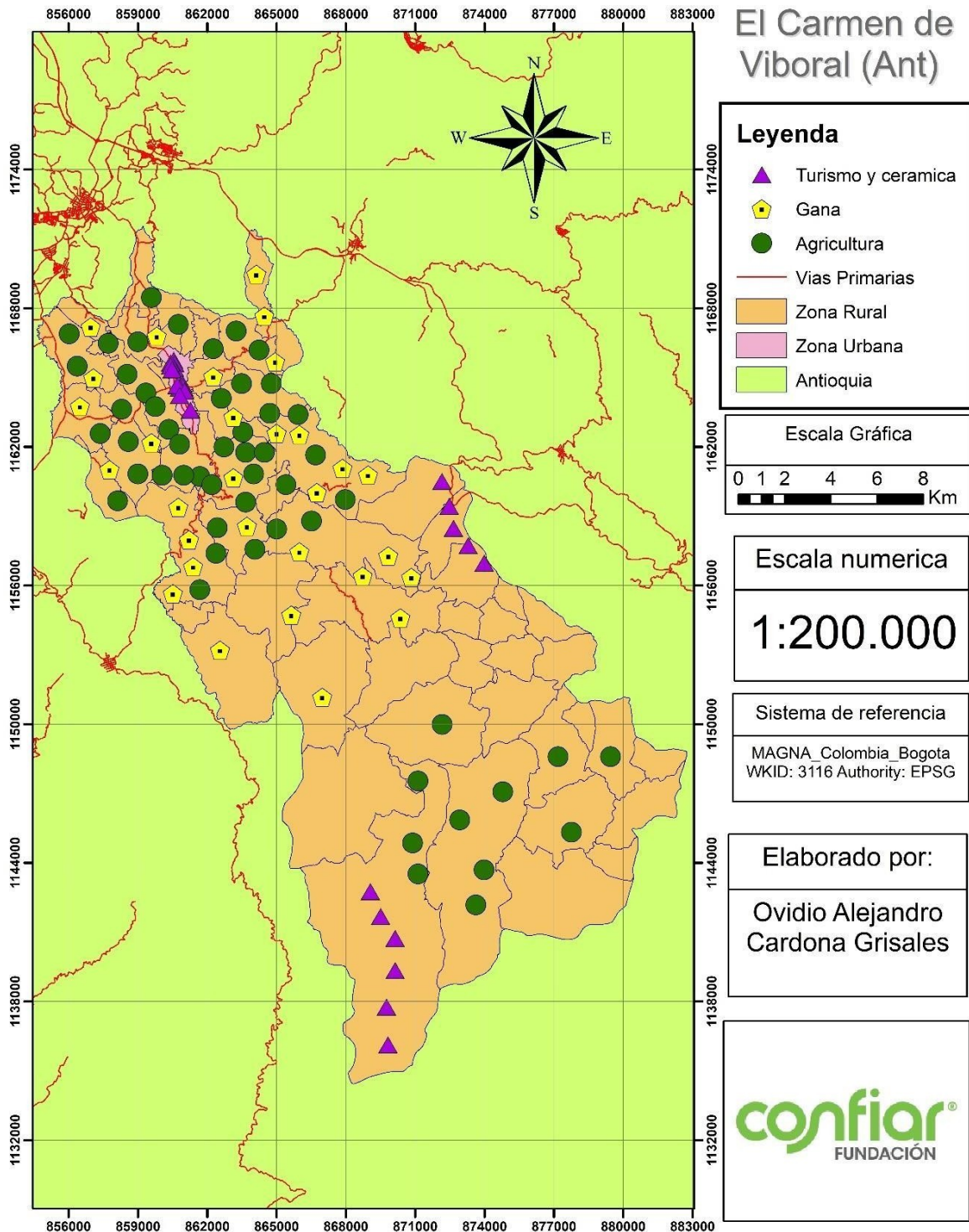

Elaboración propia (2021)

Actividades económicas identificadas: Las personas participantes identificaron como principales actividades económicas del municipio la

cerámica (orgánica tradicional), la agricultura, la ganadería, la floricultura, el reciclaje, la cultura, el comercio en general, el ecoturismo, el café, la panela, los servicios financieros, los acueductos urbanos y veredales, el mercado campesino, el centro de acopio, las tiendas, la loza, la industria de alimentos y los almacenes de cadena.

Influencia de las actividades en el territorio:

- Influye en la economía familiar en el desarrollo ambiental, económico y cultural.
- Se posee una seguridad y autonomía alimentaria
- Se originan altos costos ambientales y se generan conflictos sociales
- Cambio de vocación agrícola por actividades más urbanas y agroindustriales.
- La loza como influencia en las dinámicas culturales
- La pérdida de la cultura campesina.
- Las agroindustrias generan contaminación y deterioro ambiental.
- Generación de los mercados campesinos como una respuesta a las necesidades de los habitantes del campo.
- Se está generando un sentido de liderazgo desde los movimientos sociales.
- Cambio de los usos del suelo y riesgo de micro centrales en nuestras fuentes hídricas
- Generación de cultura por medio de festivales como el gesto noble y carnavalitos

Para los participantes se han tenido grandes cambios en el territorio, que está generando consecuencias en lo ambiental pero que desde la parte social ha generado una respuesta frente a las influencias negativas que en el territorio están presentes.

Segundo momento: en esta parte los participantes describen las problemáticas presentes en el territorio y como desde el sector cooperativo se puede ayudar para la mitigación de estas problemáticas.



Taller municipio de

El Carmen de Viboral

Problemáticas identificadas:

- Ampliación de la frontera agrícola con tala de bosques.
- Conflictos por minería ilegal.
- Botadero de residuos a cielo abierto contaminando las fuentes hídricas
- Alto consumo de agroquímicos para nuestros cultivos.
- Conflictos por linderos ante la poca tolerancia de las personas y la fragilidad de las instituciones municipales.
- Minería a cielo abierto, poca siembra en el campo y contaminación de fuentes hídricas y quema de residuos.
- Construcciones en sitios de alto riesgo e ilegales.
- Mal manejo de las aguas residuales sin sistemas de pozo séptico o alcantarillado
- Amenaza a líderes sociales y ambientales.
- Microtráfico y migrantes ilegales.
- Pobreza, mendigar y falta de oportunidades de empleo.

- Déficit de vivienda para la población vulnerable.
- Poca articulación de los asociados y ahorradores con el sentir cooperativista y la economía solidaria

Se identifican problemáticas sociales, ambientales que afectan negativamente a este territorio y que no generan una transformación que beneficie a sus habitantes.

Frente a las acciones que desde el sector cooperativo se puedan generar para ayudar al desarrollo del municipio y mitigación de las problemáticas, los participantes proponen:

- Crédito para capital de trabajo a bajos intereses.
- Acceso a vivienda a población vulnerable (proyecto cuota arriendo).
- Destinar recursos para la siembra de árboles
- Apoyar el emprendimiento en economía circular
- Generar estrategias para la transformación de los residuos
- Proyectos productivos para apoyar el campo y el agro.
- Promover las consultas ciudadanas y generar educación masiva y continua en cultura ciudadana y a su vez en el cooperativismo de la mano con la economía solidaria
- Ampliar y diversificar programas hacia los programas rurales en coordinación con el gobierno nacional.
- Apoyar a las entidades sin ánimo de lucro en sus actividades sociales, ambientales y económicas.
- Incentivar programas juveniles en el campo para que estos regresen por medio de proyectos productivos enfocados a la comercialización.
- Incentivar el comercio directo entre los productores para beneficio del campesino
- Generar una cultura de ahorro y trabajo en equipo por medio de talleres educativos.

Los participantes proponen varios proyectos de donde se puede hacer frente no solo para mitigar las problemáticas, sino también para

fortalecer diversas estrategias que son y pueden ser apoyadas por la cooperativa.

2.2.2 La Ceja

Primer momento: En el desarrollo de este momento, los participantes plasman sobre el croquis del municipio de La Ceja por medio de notas, las actividades económicas que están presentes en el municipio y cómo estas influyen sobre la vida de las personas, en este municipio participaron 5 personas, donde se encontraban una representante de la asociación de mujeres tejedoras, un representante del acueducto y delegado en la cooperativa, un ex funcionario público del sur del municipio, una representante de la sociedad de mejoras públicas y ex docente, además de la participación de la directora de la agencia, en este caso las personas que participaron decidieron rayar el mapa con las veredas del municipio.

Actividades económicas identificadas: las personas identificaron actividades económicas enfocadas hacia a la zona rural del municipio y unas otras hacia la zona urbana del municipio, destacan actividades como: La agricultura, el cultivo de flores, la ganadería, Las confecciones, las microempresas, la construcción, el turismo, el comercio de toda clase(mercados, hospital, farmacia, aserríos, electrodomésticos, cacharrerías colegios, escuela de arte, restaurante) la caficultura, el sector financiero y cooperativo, el sector del transporte y el sector servicios. A continuación, por medio de un mapa y según lo indicado por los participantes se representan las actividades económicas en el mapa del municipio.

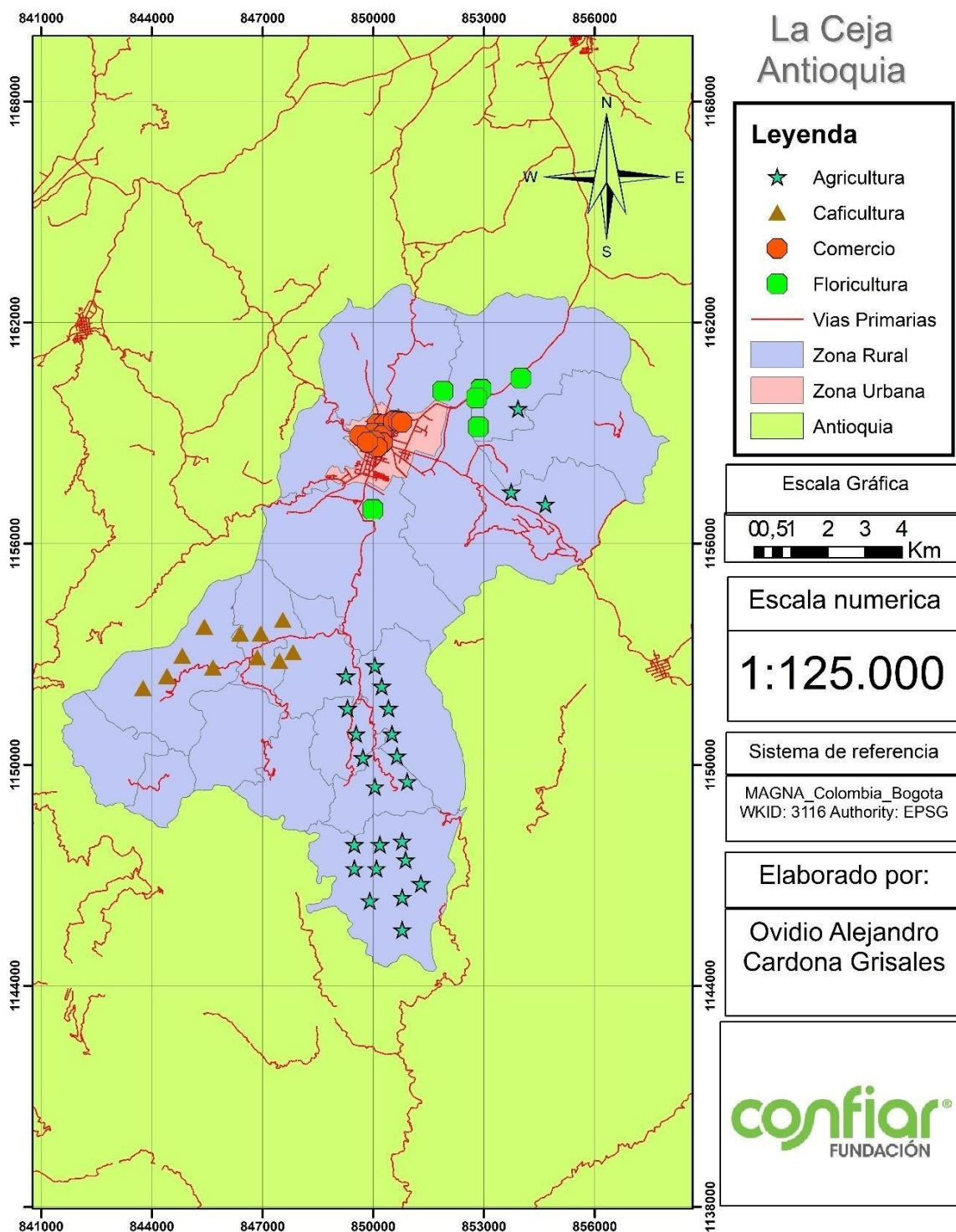

Elaboración propia (2021)

Influencia de las actividades en el territorio:

- En el municipio hay una evidente superioridad de las actividades de comercio material, sobre las actividades culturales, educativas de salud y recreación, en cuanto a equilibrio social se habla.
- Las actividades preponderantes como la Floricultura, la producción de aguacate, producción de fruta, etc. Se enfocan exclusivamente a la rentabilidad monetaria que en condiciones de poca escolaridad monetaria y poca cultura es contraproducente. Además, ocasionan degradación ambiental, pérdida de suelos productivos y enfermedades a los ciudadanos, otras actividades comerciales promueven en los habitantes del municipio la tendencia de llenarse de cosas.
- Las actividades económicas han influido en el pueblo por ser un lugar muy cercano a Medellín de donde nos llegan muchos visitantes, pero que no llegan a comprar para aportar al desarrollo de la Ceja.
- Aportar a nuestro municipio comprando los productos que acá se cultivan como flores, hortalizas, leche, frutas y demás productos que se producen en la zona rural y se comercializan en la zona urbana.
- La generación de la cultura de las bicicletas como transporte para los lugares de trabajo de los habitantes del municipio.
- Respecto a los cultivos de flores en lo positivo se encuentra la generación de empleo a muchas personas para mejorar su vida y brindar estabilidad económica, pero por los contaminantes utilizados tiene una gran afectación ambiental.
- La construcción genera empleo, pero tiene un efecto negativo en el desplazamiento de las actividades rurales y los campesinos.

Segundo momento: en esta parte los participantes describen las problemáticas presentes en el territorio y como desde el sector cooperativo se puede ayudar para la mitigación de estas problemáticas.



Taller municipio

de La Ceja Antioquia Problemáticas identificadas

Para los participantes se presentan diversas problemáticas en el municipio que pueden ser atendidas de manera articulada desde el sector cooperativo y el sector público del municipio

- Desestimulo juvenil con el estudio.
- Agricultura con agrotóxicos y monocultivo.
- Ausencia de especies nativas y criollas.
- Migración del campo a la ciudad.
- Consumismo de artículos desechables.
- Exceso de autos y motos
- Contaminación urbana.
- Jóvenes con un nivel de cultura muy bajo y presencia de la criminalidad,

- Debilidad para planificar el territorio a largo plazo en educación, vivienda, salud, cultura, recreación y servicios públicos.
- El alto costo de las tierras, propiedad y arriendos.
- Déficit de empleo y vías para el tránsito.
- La inseguridad y falta de cultura ciudadana.
- ONG sin respaldo político y del sector privado.
- El microtráfico.
- Poca articulación entre el sector cooperativista a nivel local.

Acciones que desde el sector cooperativo se pueden implementar para la mitigación de las problemáticas del municipio, de la mano con otros sectores cooperativos y el sector público.

- Promover el conocimiento del municipio y de la región desde la economía solidaria y el cooperativismo.
- Promover las alianzas municipales y regionales, con el fin de generar una cultura solidaria y ayudar al desarrollo de otros sectores económicos que aporten a la transformación del territorio.
- Promover las actividades educativas, artísticas, deportivas y musicales en las personas jóvenes con fin de generar transformaciones en el territorio y generar cultura cooperativista.
- Promover la vida sencilla desde la economía solidaria, no acumular cosas. dinero y tierra.
- Planificar a largo plazo, con pensamiento de trabajo y con los municipios de la región, Confiar puede ser un gran aliado haciendo su trabajo desde el campo de la educación, enseñado a tener sentido de pertenencia por nuestro territorio y ayudar a cuidarlo.
- Generando carreteras que mejoren la calidad de vida de los habitantes y aprovechen el potencial que hay en los jóvenes.

2.2.3 Rionegro

En el municipio de Rionegro, se desarrolló el taller con 5 participantes de los cuales había un representante del sector de la cultura, los acueductos veredales y las juntas de acción comunal. Los participantes comenzaron en un primer momento con la identificación su territorio y posterior desarrollo de los dos momentos:

Actividades económicas identificadas: La Industria textil, el Aeropuerto, Zona franca, el turismo, la propiedad raíz, el transporte, el comercio (alimentos, artículos) se potencia la construcción) la producción agropecuaria (hortalizas) la Floricultura, la gastronomía, las ebanisterías, el comercio nocturno, la logística, los criaderos de cerdos y las multinacionales (viven de lo que se produce nos has venido desplazando con la alta urbanización).

A continuación, por medio de un mapa y según lo indicado por los participantes se representan las actividades económicas en el mapa del municipio.



taller municipio de Rionegro

Registro fotográfico

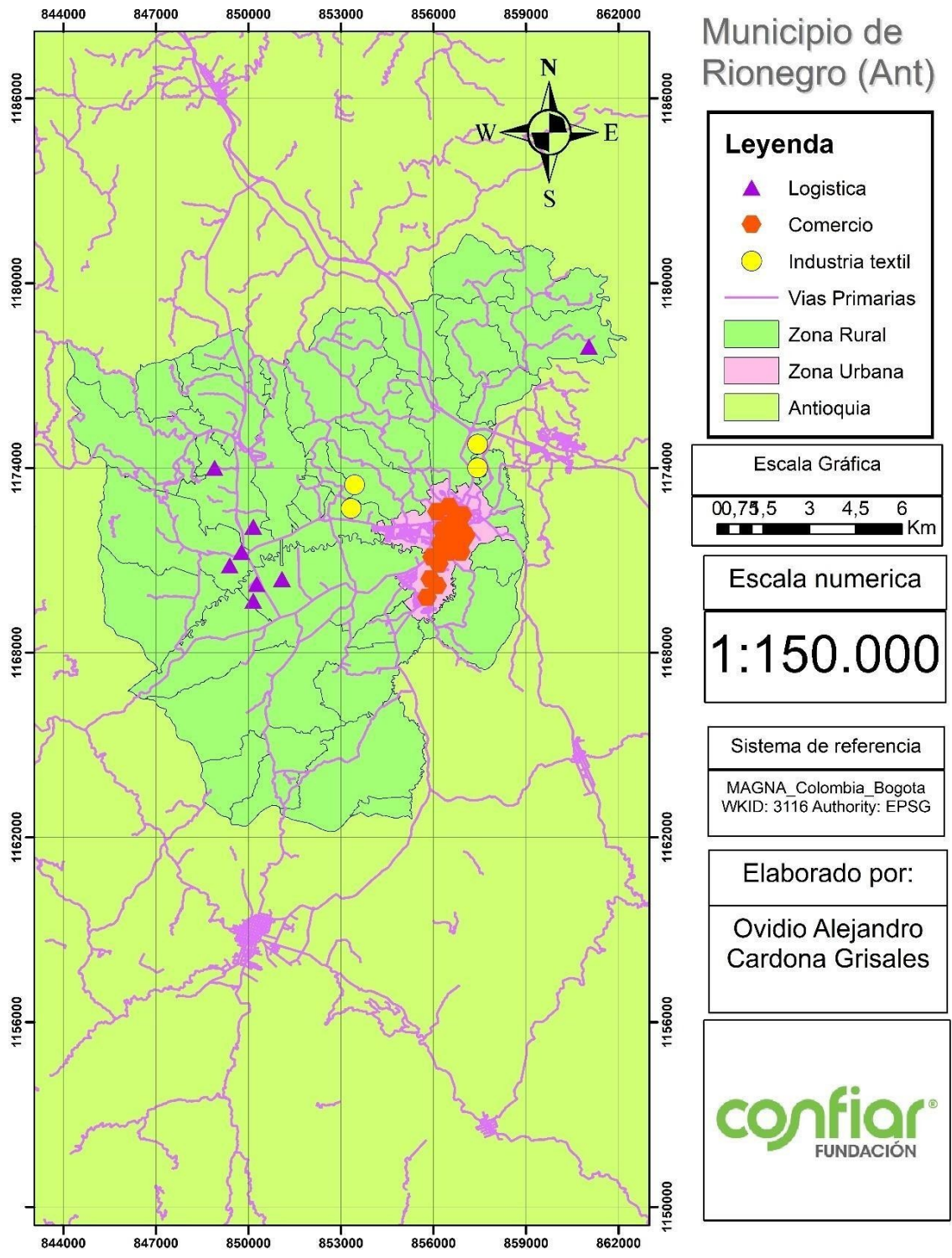

(Elaboración propia 2021)

Influencia de las actividades en el territorio

- Es un municipio más industrializado, con muchas construcciones.
- Poca inversión social y con una necesidad de asociación entre municipios y por tanto a nivel municipal generar educación desde la economía solidaria y el cooperativismo
- Es un municipio que se perfila para hacer un territorio comercial netamente, una ciudad con todas las dinámicas que se aleja cada vez más del campo y genera una urbe, más construcciones, pero menos arte y cultura.
- Metrópolis y lugar sin identidad cultural.

Segundo momento: en esta parte los participantes describen las problemáticas presentes en el territorio y como desde el sector cooperativo se puede ayudar para la mitigación de estas problemáticas.

Problemáticas del municipio

- Graves problemas de movilidad.
- Problemas de sanidad y contaminación.
- Inflación en los productos y servicios.
- Se presenta un desplazamiento del campesino.
- El alto precio de las propiedades dificulta el acceso a la vivienda.
- Falta de cultura e identidad del municipio.
- Alta y desordenada urbanización, sin los equipamientos necesarios para las personas que llegan.
- Alta migración ilegal que produce problemas de inseguridad por la falta de oportunidades a las personas.

- Acciones que desde el sector cooperativo se pueden implementar para la mitigación de las problemáticas del municipio, de la mano con otros sectores cooperativos y el sector público y privado.
- Incentivar la educación artística y cultural con la sensibilización en el sector público en articulación con el sector privado. Generar apoyo a los emprendedores y a la escuela de espectadores.

- Generar educación vial desde las escuelas del municipio.
- Generar educación ciudadana y sentido de pertenencia por el municipio.
- Apoyar la educación financiera, desde la escuela e incentivar la enseñanza sobre la economía y el ahorro.
- Incentivar la inversión en el sector rural para la producción de alimentos.
- Incentivar las campañas del cuidado del medio ambiente, desde el sector público y privado con estrategias como la recolección y separación de los residuos.

2.2.4 Guarne

En este municipio se contó con la participación de personas representantes de los acueductos, juntas de acción comunal y asociaciones del municipio de Guarne que han tenido como propósito el trabajo en equipo con las demás personas, articulado con las comunidades.

Identificación de las actividades económicas del municipio

La agricultura (tomate de aliño, gulupa, papa) el comercio informal y empresarial, la Industria manufacturera, el entretenimiento, la gastronomía, el turismo, la lechería, el servicio de transporte. A continuación, por medio de un mapa y según lo indicado por los participantes se representan las actividades económicas en el mapa del municipio



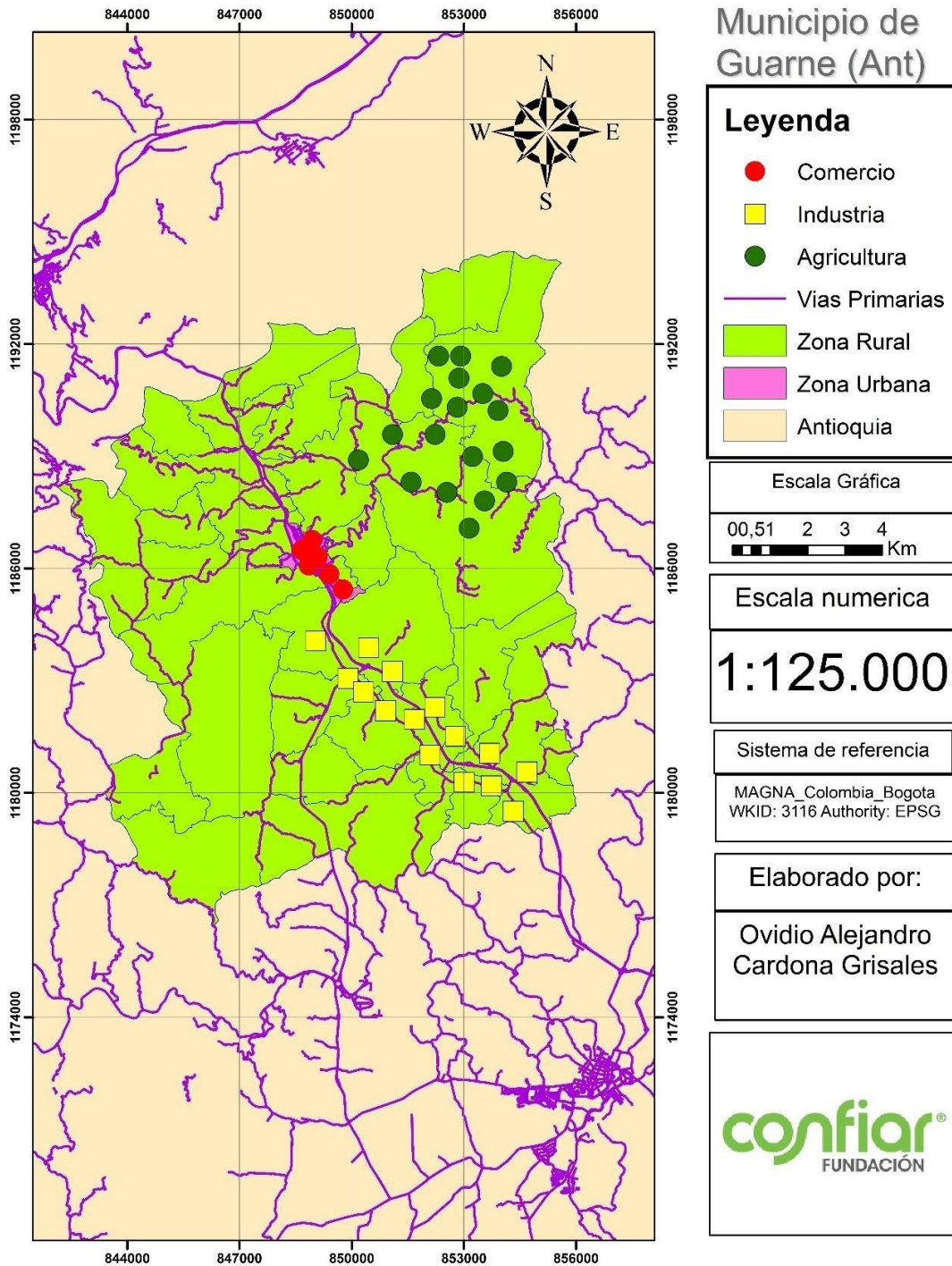

Elaboración propia (2021)

Influencia del municipio en las otras actividades del municipio de Guarne

Es un municipio rural en tendencia al desarrollo por el cordón industrial, con pocas oportunidades de empleo en el campo, con falencias en POT y una población excesiva, con bajos ingresos, también hay aspectos que han influido positivamente en este territorio desde el sector económico con el desarrollo industrial, mayores oportunidades de empleo en la zona urbana, también una cultura diversificada un aspecto negativo es la inseguridad. Además, posee una cercanía a Medellín que le facilita el fácil acceso de bienes y servicios.

Segundo momento: en esta parte los participantes describen las problemáticas presentes en el territorio y como desde el sector cooperativo se puede ayudar para la mitigación de estas problemáticas.



Taller municipio de Guarne Antioquia (2021)

Problemáticas del municipio: Las personas participantes identificaron diversas problemáticas en el territorio de una manera puntual

- Inseguridad.
- Contaminación ambiental. Déficit de vivienda.
- Pobreza debido al alto costo de vida.
- Población informal inmigrante.
- Pérdida de idiosincrasia cultural.
- Sobrepoblación.
- Saneamiento básico en mal estado.
- Mal manejo de basuras.
- Falta de sentido de pertenencia por el territorio.
- Falta de pozos sépticos para la ruralidad.
- Poca fortaleza institucional.

Acciones que desde el sector cooperativo se pueden implementar para la mitigación de las problemáticas del municipio, de la mano con otros sectores cooperativos y el sector público y privado.

- Alianza estratégica de Confiar con el SENA para la realización de talleres y cursos educativos con componente ético y de educación financiera.
- Es de vital importancia la articulación entre el sector público-privado y cooperativo con el fin de generar proyectos que ayuden al medio ambiente e infraestructura sostenible. etc.
- Fortalecer el acompañamiento a las capacitaciones que desde Confiar se da a sus asociados.
- Talleres de capacitación enfocada a las mujeres cabeza de hogar.
- Generar programas de huertas caseras para incentivar el cultivo de sus propios alimentos.
- Acompañamiento en los procesos culturales en alianza con la administración municipal.
- Acompañamiento en la evaluación de los proyectos por parte de Confiar.

2.2.5 La Unión

En este municipio se contó con la participación de un representante del Concejo Municipal, la gerente del Hospital San Roque, de CoAgrounión y un delegado de la cooperativa, se generó un gran debate sobre la implementación de estos espacios de participación, puesto para los participantes lo importante es que, a partir la identificación de las problemáticas, se generen cambios y la cooperativa en el municipio mucho más fuerte, aportando a las transformaciones de los territorios.

Actividades económicas del municipio

La agricultura (cebolla, papa, fresa, uchuva, aguacate, tomate de árbol, arándanos) La ganadería, el sector empresarial independiente, servicios financieros, los servicios de transporte, el comercio, la avicultura y la floricultura.

Influencia de la economía en otros sectores

Es un municipio agricultor con una economía diversificada, es reconocido por el cultivo de papa, y por tener una gran cantidad de tractores, con una alta informalidad en el sector rural y urbano, poca oferta educativa para los jóvenes.

A continuación, por medio de un mapa y según lo indicado por los participantes se representan las actividades económicas en el mapa del municipio.

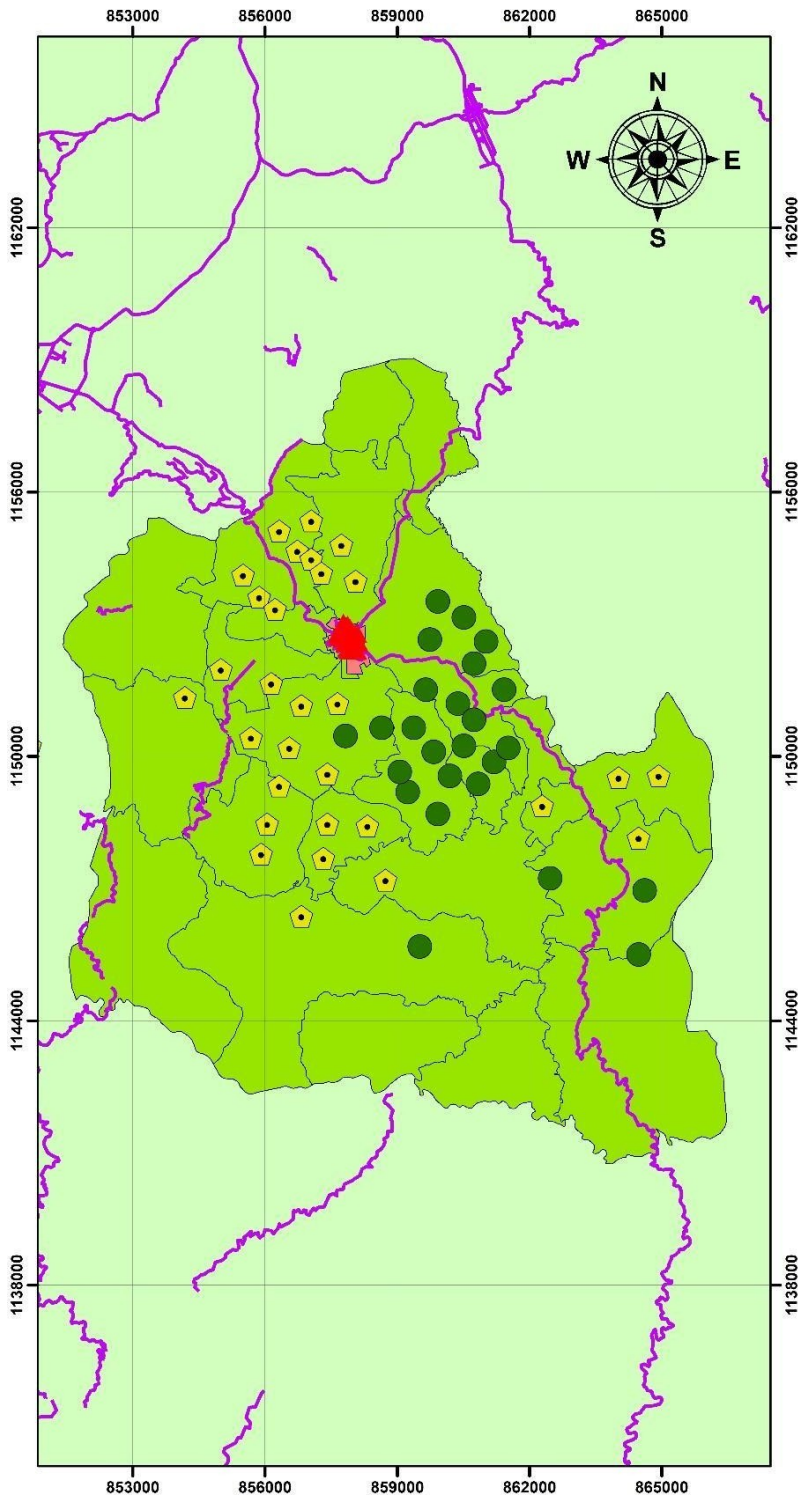

Municipio de la Union (Ant)

Leyenda

- ▲ Comercio
- ⬠ Ganaderia
- Agricultura
- Vias Primarias
- Zona Rural
- Zona Urbana
- Antioquia

Escala Gráfica

00,51 2 3 4
Km

Escala numerica

1:125.000

Elaborado por:

Ovidio Alejandro
Cardona Grisales

confiar[®]
FUNDACIÓN

**(Elaboración propia
2021)**

Segundo momento: en esta parte los participantes describen las problemáticas presentes en el territorio y como desde el sector cooperativo se puede ayudar para la mitigación de estas problemáticas.

Problemáticas del municipio

- Déficit de vivienda de interés social.
- Falta de educación pertinente acorde a las potencialidades del territorio.
- No hay programas desde el sector cooperativo que permitan generar bienestar desde la educación.
- Alta informalidad en el sector agropecuario.
- Falta de relevo generacional que genera precariedad en el campo.
- Escasez del agua.
- Drogadicción en los jóvenes.
- Poco desarrollo vial en las zonas rurales lo que no permite generar desarrollo y bienestar.
- Poca infraestructura y escasez de dinero para financiar proyectos que ayuden a generar bienestar en la comunidad.

Acciones que desde el sector cooperativo se pueden implementar para la mitigación de las problemáticas del municipio, de la mano con otros sectores cooperativos y el sector público y privado.

- Fortalecimiento de las alianzas en el sector agropecuario.
- Asociación con la empresa privada para combatir el déficit de vivienda.
- Fortalecer la asociatividad entre las cooperativas presentes en el municipio con el fin de generar proyectos educativos y de vivienda.
- Incentivar la educación para el territorio desde las becas otorgadas por Confiar.
- Incentivar la formalización de los cultivos de papa en la alianza con la administración municipal y el sector cooperativo del municipio.

- Brindar educación financiera a las personas y empresas independientes para que se formalicen y utilicen los servicios de la cooperativa.
- Reforzar el sentido del cooperativismo de la mano con otras cooperativas.
- Brindar créditos para tecnificar la actividad campesina.
- Generar más vivienda para el sector rural, apoyo a la educación pertinente acorde al territorio.
- Reforzar la inclusión del campesino en los procesos de la cooperativa y generar un ideal cooperativista de inclusión y sostenibilidad.

3. Propuesta de estrategias

Promover el conocimiento sobre las dinámicas solidarias y cooperativas del municipio y de la región: Es importante que junto a la articulación de FUSOAN se logre establecer con instituciones educativas, universidades, empresas y sector público de la región. Una agenda sobre la importancia de la economía solidaria para el desarrollo de la región y cómo a partir de esta, se logra incentivar el cooperativismo como factor dinámico que aporta a la economía, no solo desde el sector financiero, si no también desde el sector social, ambiental y cultural, además de mostrar el gran aporte que desde el sector se hace al desarrollo de las comunidades y las personas.

Confiar desde las instituciones educativas puede ser un gran aliado haciendo su trabajo desde el campo de la educación por medio de cátedras de educación sobre la economía solidaria y el cooperativismo: Es importante incentivar la educación financiera y solidaria en los jóvenes, por eso desde la cooperativa podría implementarse un programa dirigido a grupos de personas asociadas y no asociadas que se enfoque en la importancia de la educación sobre la economía solidaria y el cooperativismo, podría buscarse articulaciones con las instituciones educativas de los municipios o sus secretarías de educación, buscando estos espacios para llegar a las personas más jóvenes.

Fortalecer el acompañamiento desde Fundación Confiar a las capacitaciones que desde Agencias Confiar se da a sus asociados y ahorradores: Es importante realizar un mayor acercamiento desde la Fundación Confiar a las Agencias Confiar en los municipios del Oriente de Antioquia, para que desde la Fundación se pueda apoyar a las agencias en áreas de capacitación a los asociados y estos puedan visualizar como desde la cooperativa se invierten recursos por el desarrollo social del municipio, además facilitará que el asociado se interese por los programas de la cooperativa, sus capacitaciones y actividades. Para que

no sólo sienta que se le brindó el crédito, sino que tomó todo un portafolio de servicios y que hace parte de una cooperativa que no solo aporta económicamente, sino también en otros aspectos como la educación del asociado.

Incentivar programas cooperativistas juveniles en el campo por medio de proyectos productivos: Muchos de los jóvenes de la región no tiene un proyecto de vida, pero si muchas potencialidades en diversas áreas, desde la cooperativa en articulación con las administraciones municipales o el sector cooperativo del municipio, se puede identificar estos jóvenes, sus problemáticas y potenciar sus competencias en diversas áreas, esto aportaría a que los jóvenes tengan un espacio de aprendizaje y un proyecto de vida que puede beneficiar la economía del joven y la del municipio. Pues los alejaría de espacios como las drogas y la delincuencia.

Una mayor articulación local del sector cooperativo (Cobeleen, Cotrafa, Coobejorral): Aunque hay una articulación regional de las cooperativas, es importante fortalecerla a nivel local desde la perspectiva del municipio puesto que las dinámicas de cada municipio son diferentes, así como la presencia del sector cooperativo en cada uno de ellos. Si hay una articulación local se puede lograr una mayor integración de los programas que las cooperativas tengan en los municipios, se puede llegar a más personas y comunidades y por ende no solo hacer crecer el número de asociados, sino también la generación de una cultura cooperativista más fuerte y consolidada en el municipio que aporte al desarrollo de la región. Además de poder implementar estrategias en conjunto y no verse sólo como competidores.

Articular los programas de educación superior a la economía solidaria y cooperativismo con pertinencia para el territorio (Academia-Confiar): Generar proyectos entre la cooperativa y las universidades que aporten a la investigación de ambas entidades, con el

fin de lograr un acercamiento más próximos a las necesidades de la regiones donde la cooperativa tiene presencia y programas que estén más acordes a la resolución y mitigación de estas necesidades presentadas por los habitantes, además de potenciar las capacidades del territorio y las personas.

Fortalecer las estrategias de formalización de personas independientes y pequeños negocios desde el cooperativismo: se puede incentivar la formalización desde la economía solidaria en sectores que son informales y que tiene un alto impacto en los municipios, por ello desde la educación y acercamiento a estos sectores con nuevas estrategias en el portafolio de servicios, serviría no solo para el aporte económico de la cooperativa, si no que ayudaría al manejo de los recursos económicos por parte de estas personas con mayor responsabilidad y perspectiva de crecimiento, que aporta el crecimiento de la economía de los municipios.

Generar programas para el campo y apoyar las actividades agrícolas: fortalecer el desarrollo de programas para el campo por medio de proyectos productivos, los cuales pueden ser patrocinados en articulación con otras cooperativas o administraciones municipales, generando un proyecto que incentive la vida del campo y la importancia de este para la ciudad, además de incentivar la diversificación de la producción de productos en los cuales hay una alta posibilidad de cultivar, no solo cultivar un producto sino varios que ayuden a la economía del sector campesino y aprovechamiento de las potencialidades. También el apoyo a la generación de programas educativos que estén focalizados en el desarrollo de las actividades agrícolas en el territorio

Fortalecer las articulaciones con las Juntas de Acción Comunal: Por medio de FUSOAN o en articulación con universidades de la región brindar acompañamiento a las JAC en procesos administrativos, legales,

educativos con la comunidad. Un ejemplo de ello, los becados por la cooperativa puedan prestar sus horas de servicio social a las JAC, con el fin de fortalecer sus procesos administrativos y ayudar a el manejo de los recursos financieros. También se podría brindar una consultoría en diversas áreas por medio de las universidades a las JAC. Todo esto con el fin de lograr una mayor articulación entre las JAC y la cooperativa.

4. Conclusiones

- Se debe impulsar la educación financiera, desde la articulación con los colegios y Juntas de Acción Comunal con el objetivo de lograr una mayor articulación con las comunidades.
- Es importante generar proyectos que fortalezcan el cooperativismo y la economía financiera a partir del desarrollo de esta investigación.
- Los municipios presentan diversas dinámicas que no pueden ser tratadas con estrategias generales, por lo que desde el sector cooperativista se puede aportar con una mayor articulación local.
- Fortalecer la formación cooperativista de los asociados y ahorradores de Confiar.
- Dentro del programa curricular no está referenciado la economía solidaria y el cooperativismo.
- Fortalecer la presencia de la Fundación Confiar en los municipios por medio de programas educativos y enfocados a la economía solidaria y el cooperativismo.
- Se logró realizar el proceso de investigación gracias a la participación de los actores y actrices presentes de cada municipio
- Se lograron realizar las entrevistas a los directores(as) de las Agencias Confiar en cada uno de los municipios
- Se realizaron cinco talleres en metodología de cartografía social con representantes de cooperativas y organizaciones que ayudan al desarrollo de los municipios
- Se cumplieron los objetivos planteados en la investigación, logrando un insumo de buen valor para la fundación Confiar de aporte a sus proyectos futuros.

5. Referencias

- Alcaldía de Guarne. (2020). *Guarne, Antioquia/mi municipio*.
Obtenido de <https://www.guarne-antioquia.gov.co/MiMunicipio/Paginas/Economia.aspx>
- Alcaldía de la Ceja. (S.F). *Mi municipio/ Economía*. Obtenido de <https://www.laceja-antioquia.gov.co/mimunicipio/Paginas/Economia.aspx>
- Alcaldía de Rionegro. (2019). *Plan de desarrollo juntos avanzamos más*. Obtenido de <https://rionegro.gov.co/plan-de-desarrollo-municipal/>
- Artesanías de Colombia. (09 de 10 de 2015). *Colombia Artesanal: El Carmen de Viboral, pinceladas de tradición*. Obtenido de https://artesaniasdecolombia.com.co/PortalAC/Noticia/colombia-artesanal-el-carmen-de-viboral-pinceladas-de-tradicion_6394#:~:text=La%20econom%C3%ADa%20de%20El%20Carmen%20de%20Viboral%20est%C3%A1,de%20%C3%A1rbol%2C%20papaya%2C%20naranja%20y%20flores%2C%20e
- Bancóldex. (2018). *datlas Colombia. Bancóldex*.
Obtenido de <http://datlascolombia.bancoldex.com/#/location/180>
- Camara de comercio del Oriente Antioqueño. (2018).
<https://ccoa.org.co/quienes-somos-2/>.
Obtenido de https://inversion.ccoa.org.co/ZONA_ALTIPLANO.pdf
- Departamento Administrativo de la Función Pública. (23 de diciembre de 1988). Ley 79 de 1988. Obtenido de Ley 79 de 1988:
https://funcionpublica.gov.co/eva/gestornormativo/norma_pdf.php?i=9211
- FUSOAN. (2021). *Biblioteca FUSOAN*. Obtenido de Biblioteca FUSOAN: <https://fusoan.org.co/biblioteca/>
- Gobernación de Antioquia. (2019). *Plan de desarrollo 2020-2023*. Obtenido de Plan de desarrollo 2020-2023:
<https://plandesarrollo.antioquia.gov.co/>

Grupo de macroeconomía aplicada UdeA. (2020). *Guarne, guía básica para la reactivación*. Obtenido de <http://portal.udea.edu.co/wps/wcm/connect/udea/ef79758a-bb87-41e5-ac34-10ccef7902c5/43.+Guarne-dos.pdf?MOD=AJPERES&CVID=nakjsej>

Herrera, L. (1994). *El capitalismo y la moderna teoría social*. Obtenido de A Giddens, AB Duch - 1994 - academia.edu: https://d1wqtxts1xzle7.cloudfront.net/42888744/el_capitalismo_y_la_moderna_teor_ia_social-with-cover-page- v2.pdf?Expires=1623760373&Signature=A93ab1DI3tdNkEUnt0nLa9UCm3ZChrHW4fV~VZKbpb8m~nZWkjYTA7ujL~2x8YoF1A0vDV3AcsG3hvZ7grqENT73d yARIFIK7~iC~fzoGk5fdLOUEi Ros, G. S. (2007).

Economía solidaria: Aspectos teóricos y experiencias. Obtenido de <https://base.socioeco.org/docs/economia-solidaria-aspectos-teoricos.pdf>

6. Anexos

Anexo 1 Entrevistas

ENTREVISTA DIAGNÓSTICO DE EXPERIENCIAS DE ECONOMÍA SOLIDARIA EN EL ORIENTE
Nombre del entrevistador: _____
Nombre del entrevistado: _____ Actividad que realiza: _____
CONTEX TO
<p>La presente entrevista tiene el objetivo de indagar el conocimiento de los participantes sobre las actividades económicas de su municipio y su incidencia en las dinámicas sociales, culturales, solidarias y políticas de cada uno.</p> <p>Lo anterior, en el desarrollo del proyecto sobre la identificación de las actividades económicas de los municipios de Rionegro, La Ceja, El Carmen de Viboral, El santuario, la Unión y Guarne, con lo que gracias a la identificación de estas actividades se pretende incentivar una cultura solidaria y de ahorro sobre diversas comunidades y personas presentes en el municipio.</p> <p>Con el fin de hacer la entrevista más eficaz ¿Está de acuerdo en que pueda grabar la entrevista con la salvedad de que su uso será de carácter confidencial y con fines investigativos?</p> <p>Si___No___</p> <p>Firma del entrevistado: _____</p>

(Si firma no estar de acuerdo, se procede a tomar nota de las respuestas)

Momento 1: Categoría conocimiento sobre actividades económicas y la incidencia en los sectores del municipio

1. ¿Qué entiende por economía?

2. ¿Usted conoce que actividades económicas están presentes en la región del oriente de Antioquia? (Hábleme de ello)

3. ¿Cómo cree usted que las actividades económicas presentes en la región influyen sobre otras actividades sociales, solidarias y políticas de sus municipios ?

4. ¿Cree que estas actividades económicas desarrolladas en los diferentes municipios están acordes a las potencialidades de esta región?

Momento 2: Incidencia en las dinámicas sociales locales

5. ¿Qué ventajas considera usted han traído estas actividades económicas desarrolladas en los diferentes municipios a la región y cómo influyen en el sector cooperativo y solidario?

6. ¿Cuáles considera usted son las problemáticas de la región del oriente de Antioquia y como el sector cooperativo y solidario puede aportar a la solución de estas?

Momento3: Conocimiento del sector cooperativo en su municipio

7. ¿ Que articulaciones se tiene dentro del sector de la económica solidaria y cooperativa en la región ?

8. ¿Cuáles son los sectores y proyectos presentes en la región que pueden ser apoyados desde el sector cooperativista y solidario con el fin de lograr una cultura de solidaria y de trabajo en equipo?

9. ¿Qué actividades dentro de la región del oriente de Antioquia desde la economía solidaria hay en este territorio?

Anexo 2 Talleres exploratorios

TALLER EXPLORATORIO SOBRE ACTIVIDADES ECONOMICAS

METODOLOGÍA: CARTOGRAFIA SOCIAL

Se tiene como objetivo la interacción de las personas por medio de dos mapas, el primero estaría en el momento uno, en el cual los participantes representen la infraestructura productiva de su municipio y puedan plasmar las actividades económicas presentes en su municipio y como estas contribuyen y afectan las diversas actividades realizadas en el municipio. En el momento dos, otro mapa donde los participantes representen las problemáticas de su municipio y como desde el sector cooperativo y solidario, se puede aportar a la solución de sus problemáticas y posterior desarrollo de sus territorios. Se podrá aplicar este método con pequeños grupos de personas, como los representantes de colectivos y organizaciones sociales.

Momento 1: Se indagará sobre las diversas actividades económicas presentes en el municipio y como estas influyen en las actividades sociales que los participantes realizan por medio de sus organizaciones.

TEMÁTICAS

- ¿Qué actividades económicas están presentes en su municipio?
Las personas dibujaran en el mapa lo que ellos consideran como actividades económicas ya sea flores, agricultura, cerámica, manufactura, construcción.
- ¿Cómo estas actividades contribuyen o afectan el desarrollo de otras dinámicas
sociales, solidarias, cooperativistas en el municipio?
Los participantes representaran por medio de figuras como estructuras físicas y eventos culturales y cotidianos que aportan de forma positiva o negativa al desarrollo de las dinámicas mencionadas. También podrán describirlo por medio de fichas.

Momento 2: Los participantes representaran como se sueñan su municipio y como el sector cooperativista puede aportar al desarrollo de estas actividades para el logro de sus sueños colectivos e individuales fomentando una cultura comunitaria.

TEMÁTICAS

- ¿ Que problemáticas están afectando tu municipio?
Las participantes expresaran por medio de fichas problemas para el desarrollo de sus territorios y como estos están afectado sus actividades y la de su comunidad.
- ¿Qué cooperativas están presente en su territorio y como pueden aportar el desarrollo de su municipio y la solución de los problemas que se presentan en su territorio? Escribirán las posibles estrategias y como visionan la solución de los problemas por medio de los proyectos soñados.

7. Síntesis de lo acontecido tras la entrega

Al haber culminado la investigación y al hacer entrega del documento final, se desencadenó un especial interés en las bases sociales de Confiar Cooperativa Financiera dado el importante aporte que el presente documento hace sobre las dinámicas del territorio destacado las transformaciones territoriales particularidades que se observan en cada uno de los municipios del Oriente Antioqueño. Destacan la importancia que Confiar se interese por el desarrollo de la presente investigación y cómo está es un insumo para generar bienestar a las comunidades de los municipios donde esta presente la cooperativa.

Además, en la socialización realizada en el mes de Agosto se destaca la importancia de fortalecer la articulación con las cooperativas de cada uno de los municipios y generar nuevas articulaciones que permitan implementar la cultura cooperativista no solo desde un ámbito económico, sino también desde la parte social, política y ambiental que generen calidad de vida en los habitantes de los municipios y ayuden a un desarrollo de los territorio acorde a las capacidades de las personas y los recursos disponibles en los municipios, teniendo muy en cuenta la participación comunitaria y sus verdaderas necesidades. Por ello, se habla de fortalecer los procesos de la economía solidaria en el Oriente Antioqueño, como eje transversal enfocado para todas actividades que desarrollen los individuos fortaleciendo el sentido de pertenencia por la cooperativa, propiciando una mayor participación por sus asociados y asociadas en todas las dimensiones.

8. Comunicado Comité de Desarrollo Cooperativo del Oriente Antioqueño Confiar

PRESENTACIÓN.

Los municipios del Oriente Antioqueño conforman una región muy reconocida e importante no solo para el departamento sino también para Colombia, por ser un centro productivo y comercial relevante para la transformación de Antioquia y la nación.

La cooperación y la solidaridad están presentes en la actividad regional y, a pesar de los profundos cambios económicos y culturales, siguen acompañando las actuales dinámicas en todos los órdenes de la sociedad.

Es por eso que queremos resaltar la investigación de Ovidio Alejandro Cardona, que recoge las experiencias de economía solidaria de esta región, con el apoyo de las cooperativas, especialmente CONFIAR, y el testimonio de las comunidades campesinas y urbanas, de los municipios de Rionegro, la Ceja, El Carmen de Viboral, El Santuario, La Unión y Guarne.

Los asociados y asociadas de CONFIAR y especialmente la delegataria, tenemos en dicha investigación, un documento útil para la reflexión y las propuestas de Bienvivir, que siguen siendo un desafío para nuestra población.

Esperamos que esta síntesis, motive a la lectura del documento completo e inspire el desarrollo de la actividad cooperativa y solidaria, en las demás regiones del país.

METODOLOGÍA

La investigación realiza una “radiografía” de la realidad actual de los municipios mencionados, sustentada en fuentes diversas (Fundación Solidaria del Oriente Antioqueño - FUSOAN, CONFIAR cooperativa, alcaldías, Gobernación de Antioquia, Cámara de Comercio, Bancóldex entre otros) y con el testimonio, mediante entrevistas y talleres, de las directoras, delegados y delegadas de las Agencias de CONFIAR del Oriente Antioqueño.

La recopilación de datos, el testimonio sobre la realidad social y el recuento de las actividades económicas de los seis municipios y su papel en el desarrollo y bienestar de la población, configuran el panorama donde se ubican las propuestas de economía solidaria y cooperativismo, buscando dar como resultado de la investigación, la incidencia concreta de dichas propuestas en la dinámica cultural, política y económica de la región.

SÍNTESIS.

Dando respuesta a tres interrogantes generales, se intenta sintetizar la realidad económica, social y solidaria en el contexto de estos seis municipios.

1. ¿Qué actividades se destacan en el municipio y qué influencia tienen sobre la dinámica local?

Como actividad se destaca la empresa manufacturera (fabricación de innumerables productos entre ellos, los textiles, la confección, la cerámica, artículos de madera e insumos para la construcción y alimentos elaborados, entre otros), los cuales en su mayoría son para venta nacional.

La industria de la construcción es otro renglón de considerable actividad en la región. En producción agrícola, se menciona especialmente la floricultura, la producción de aguacate y la lechería. Estos tres sectores se destacan, anotando que los dos primeros siguen creciendo de manera desproporcionada, con respecto a las demás potencialidades de la región y el tercero, que ha sido un renglón tradicional y que aún mantiene un aporte considerable a la sostenibilidad de las familias campesinas, presenta una reducción, en gran medida por efecto de los dos anteriores.

Por supuesto en este sector se encuentra la producción primaria, de innumerables especies agrícolas y pecuarias, de gran importancia para la autonomía alimentaria de la población. No obstante, se encuentra en situación de desestímulo, por la desventaja monetaria frente a los renglones de exportación, que son los que la banca apoya financieramente.

El comercio de bienes y servicios, sector en el cual se destacan, los servicios de transporte de carga de materias primas y de manufactura, entidades financieras, servicios de seguridad, de salud, de turismo y especialmente las de servicios de personal laboral y de contact center.

La ubicación de estos seis municipios, caracterizada por no estar dentro del Valle de Aburrá, pero sí muy cerca de él, gracias a una estratégica red vial desde varios puntos (Envigado, El Tesoro, Las Palmas, Túnel de Oriente, Aeropuerto, autopista Medellín- Bogotá e incluso vías secundarias desde la comuna nororiental de Medellín y desde Copacabana) hacen muy atractiva la región para vivir y para el establecimiento de empresa.

En el comercio de bienes se encuentra la oferta de vivienda, especialmente de alto costo, artículos de hogar, materiales de construcción y ferretería, farmacias, venta de combustible, insumos para la agricultura y restaurantes, entre otros.

Respecto de la influencia que estas actividades tienen sobre la dinámica municipal y regional se destacan los siguientes aspectos:

Por ser municipios muy atractivos y cercanos con el Valle de Aburrá, hay un crecimiento poblacional muy vertiginoso que generan cambios en el territorio. Por tanto fenómenos como la alta demanda de vivienda (urbana y rural) desemboca en inversión de la construcción y una ventana de empleo tanto de nativos como de foráneos. Aumento del precio de la tierra, de los lotes urbanos y de los insumos y materiales de construcción.

Además, se establecen nuevos habitantes, procedentes de la ciudad, con condiciones económicas y adquisitivas de acceso a la compra de tierra o de vivienda dada la oferta que hacen los habitantes raizales de sus predios; incrementando exponencialmente los costos de la propiedad. Esto genera un cambio cultural y del uso de la tierra.

Reducción de la oferta de vivienda de interés social y aumento del endeudamiento de las familias con las entidades financieras. Cambio drástico de la actividad agrícola por actividades urbanas. Reducción de la población rural y aumento de la población urbana. El campo va quedando en propiedad de empresas o personas foráneas.

Aumenta la presión sobre los servicios públicos, especialmente agua, energía, gas y por supuesto alcantarillado que se traduce en mayores niveles de residuos contaminantes, que se unen a los que deja la industria y el flujo automotriz, en constante crecimiento.

La evidente dependencia de la población a las labores remuneradas, extinguiendo casi completamente labores de autoconsumo, como es tradicional en las zonas rurales, cambian la cultura y la dimensión del consumo consciente por un consumismo exacerbado y extractivo de origen urbano.

2. ¿Qué beneficios y problemáticas ha traído la actividad económica actual?

El balance entre problemáticas y beneficios es un factor dinámico, que está cambiando constantemente de magnitud y que promueve unas actividades determinadas en las que pueden convertirse en beneficiosas o problemáticas en sí mismo. Por ejemplo, la generación de empleo por parte de las empresas de flores o de aguacate es algo deseable, pero a la vez genera problemáticas asociadas a la contaminación, a la fuga de capitales cuando son empresas externas, al deterioro de la salud de los trabajadores y trabajadoras, a la pérdida de diversidad agrícola y gastronómica local y al cambio drástico de los ecosistemas regionales.

En todo caso, se relacionan beneficios y problemáticas, quedando al análisis de cada cual, el balance final.

Beneficios: interculturalidad, aumento de la educación superior en la región, generación empleo por parte de varios sectores, aumento del turismo, acceso a tecnología y educación.

Problemáticas: déficit de empleo, reducción de la producción campesina y de mercados con variedades locales, pérdida de diversidad agrícola, cambio de la tradición gastronómica hacia comidas más elaboradas y dañinas, alto costo de la

tierra y la vivienda, tránsito vehicular en aumento, contaminación atmosférica y auditiva, drogadicción y criminalidad.

3. ¿Cuál es el aporte del sector cooperativo y solidario y en particular la cooperativa CONFIAR, frente a la dinámica de desarrollo de la región y frente a las problemáticas actuales?

En la región hay una significativa participación del sector cooperativo. Particularmente CONFIAR promueve la difusión de las potencialidades cooperativas y solidarias, no solo desde el componente financiero, sino también en temas culturales, ambientales, políticos y económicos.

Acorde a esto CONFIAR hace presencia en estos seis municipios ya que conforman una zona de altísimo interés estratégico, principalmente económico y poblacional (vivienda, creación de empresas, fortalecimiento aeroportuario, polo de generación de energía, etc.). Y está en contra de la lógica de consumismo, extractivismo, endeudamiento exacerbado y adormecimiento social.

CONFIAR propone nuevas maneras para el bienestar social y personal, impulsando una lectura crítica de la realidad local, nacional y mundial. Un manejo cooperativo de las finanzas, del establecimiento de empresa con raíces conscientes, básicas y sostenibles y un beneficio de los bienes, los servicios y las relaciones, de manera mesurada y solidaria.

Desde el sector cooperativo se promueve por una inclusión de los saberes de economía solidaria y cooperativismo a las enseñanzas impartidas en las universidades. También se apalancan iniciativas agropecuarias con base en el programa Finagro y desde FUSOAN se fortalece la integración cooperativa regional y se promueve la participación en la administración pública.

CONCLUSIÓN

La cooperativa CONFIAR rompe el esquema de hacerse al bien propio para aportar al bien común y a través de una acción financiera solidaria y con el interés de poner siempre en el centro la vida, se articula en las actividades productivas de la región.

La salud, el deporte, la cultura, la economía doméstica, la vivienda, la educación, la recreación y el trabajo son dimensiones que deben integrarse con una misma mirada y enfoque. Es decir, desde el cooperativismo se propone que unas dimensiones no pueden crecer causando detrimento a otras, la búsqueda de la integralidad, de un todo que constituye la vida de las personas habitantes en el territorio.

En el oriente cercano hay una evidente competencia de unos sectores con otros, resultantes potencialidades en los recursos ambientales, en la educación, en la tecnología, en la empresa y en la cultura, que articulados al sector cooperativo y

solidario tendremos vida a las riquezas regionales y podremos avanzar a mayores niveles de bienestar colectivo, social y ambiental.

Comité de Desarrollo Oriente Antioqueño

Síntesis por: Luis Alfonso Ramírez.

Delegado municipio de La Ceja del Tambo. Antioquia.

Octubre de 2021